



CENTRUM BADANIA OPINII SPOŁECZNEJ

SEKRETARIAT 629 - 35 - 69, 628 - 37 - 04 UL. ŻURAWIA 4A, SKR. PT.24
ZESPÓŁ REALIZACJI 00 - 503 W A R S Z A W A
BADAŃ 621 - 07 - 57, 628 - 90 - 17 TELEFAX 629 - 40 - 89
INTERNET: <http://www.korpo.pol.pl/cbos> E-mail: cbos@pol.pl

BS/201/178/94

INSTYTUCJE PUBLICZNE W OPINII SPOŁECZEŃSTWA

KOMUNIKAT Z BADAŃ

WARSZAWA, LISTOPAD '94

PRZEDRUK MATERIAŁÓW CBOS W CAŁOŚCI LUB W CZĘŚCI ORAZ WYKORZYSTANIE DANYCH EMPIRYCZNYCH
JEST DOZWOLONE WYŁĄCZNIE Z PODANIEM ŹRÓDŁA

Do wydarzeń, które w ciągu ostatnich dwóch miesięcy skupiały największą uwagę społeczeństwa można zaliczyć tzw. sprawę drawską, związaną z oceną ministra obrony narodowej przez podwładnych, spory wokół działań Krajowej Rady Radiofonii i Telewizji, brak decyzji w kwestii nominacji komendanta głównego policji oraz nieporozumienia wewnątrz koalicji rządowej. W kontekście tych wydarzeń interesowało nas, jak zmieniło się społeczne postrzeganie najważniejszych instytucji w państwie¹. Należy zaznaczyć, że sondaż był przeprowadzony przed spotkaniem koalicyjnym.

Opinie o instytucjach władzy

W porównaniu z wrześniem wzrosła aproba niemal wszystkich badanych instytucji. Spośród instytucji władzy najbardziej poprawiły się oceny działalności obu izb parlamentu. Można przypuszczać, że wpływ na poprawę wizerunku parlamentu miał apel Sejmu skierowany do prezydenta w sprawie Krajowej Rady Radiofonii i Telewizji oraz stanowisko w tzw. sprawie drawskiej.

Mimo sporów wewnątrz koalicji rządzącej opinie o działalności rządu są trochę lepsze niż przed dwoma miesiącami, choć w porównaniu z początkiem roku - gorsze.

¹ Badanie "Aktualne problemy i wydarzenia" (54), zrealizowano w dniach 3-7 listopada '94 na reprezentatywnej próbie losowej dorosłych mieszkańców Polski (N=1237).

Oceniane instytucje i organizacje	Rodzaj oceny	Odsetki wskazań według terminów badań									Zmiany XI-IX
		1993					1994				
		V	VII	X	XII	II	IV	VI	IX	XI	
Władze miasta/gminy respondenta	Aprobata	52	50	54	52	54	57	56	59	56	-3
	Dezaprobatą	37	33	24	32	32	28	29	24	27	+3
Rząd	Aprobata	28	23	-	-	51	50	49	42	47	+5
	Dezaprobatą	60	63	-	-	33	32	35	38	39	+1
Sejm	Aprobata	20	-	35	47	51	50	46	39	49	+10
	Dezaprobatą	72	-	38	29	35	34	39	45	40	-5
Senat	Aprobata	21	-	29	35	37	41	39	34	45	+11
	Dezaprobatą	64	-	39	33	41	36	38	43	37	-6
Prezydent	Aprobata	29	32	39	30	35	25	26	25	22	-3
	Dezaprobatą	61	56	49	57	55	64	64	64	69	+5
OPZZ	Aprobata	33	26	29	35	45	36	33	29	34	+5
	Dezaprobatą	35	38	36	31	32	34	37	36	36	0
NSZZ "S"	Aprobata	40	26	28	25	40	33	29	30	37	+7
	Dezaprobatą	38	53	50	51	44	48	52	51	44	-7
Wojsko	Aprobata	80	70	75	77	79	76	75	74	73	-1
	Dezaprobatą	8	8	8	6	8	8	10	9	11	+2
Rzecznik Praw Obywatelskich	Aprobata	67	63	64	70	71	70	68	65	72	+7
	Dezaprobatą	14	15	11	7	11	9	10	11	8	-3
Telewizja publiczna	Aprobata	-	-	-	66	69	69	69	66	67	+1
	Dezaprobatą	-	-	-	23	20	18	18	20	21	+1
Policja państwowa	Aprobata	72	68	65	68	66	57	62	56	63	+7
	Dezaprobatą	20	20	24	20	27	34	29	34	28	-6
Kościół	Aprobata	38	40	49	54	54	54	50	45	53	+8
	Dezaprobatą	54	49	42	34	37	36	38	45	39	-6
Sądy	Aprobata	-	-	-	45	51	49	45	48	52	+4
	Dezaprobatą	-	-	-	26	26	24	29	27	21	-6
NIK	Aprobata	43	34	37	42	51	46	45	49	52	+3
	Dezaprobatą	28	33	32	29	25	24	27	23	21	-2
Banki państwowe	Aprobata	-	-	-	36	43	40	42	42	45	+3
	Dezaprobatą	-	-	-	38	37	35	35	35	32	-3
Banki prywatne	Aprobata	-	-	-	19	27	21	19	21	24	+3
	Dezaprobatą	-	-	-	45	41	43	47	45	43	-2

ZMIANY OPINII O PREZYDENCIE

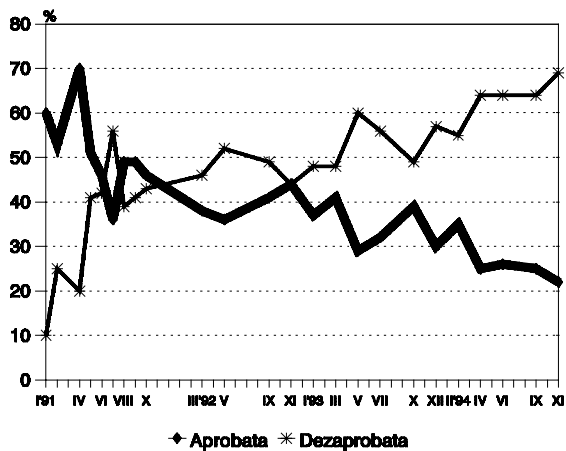

ZMIANY OPINII O RZADZIE

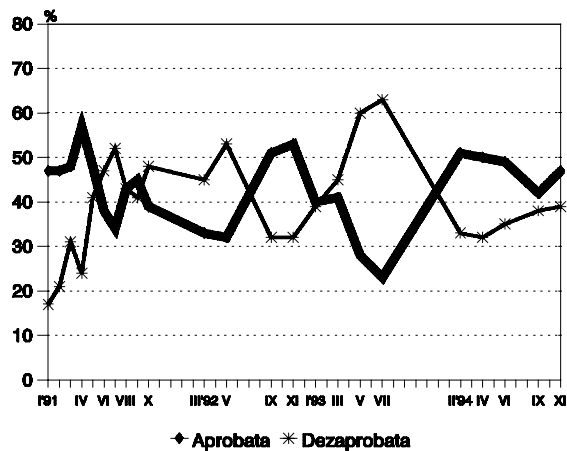

ZMIANY OPINII O SEJMIE

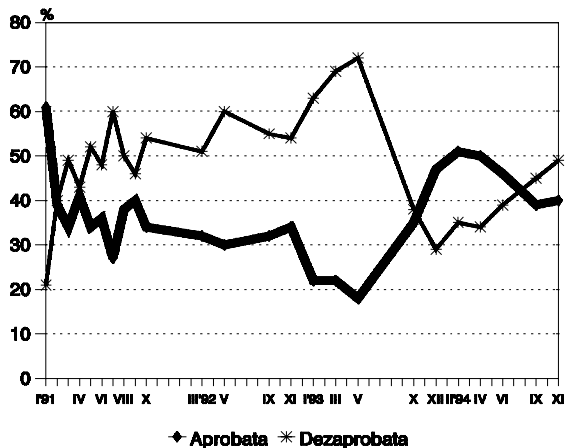

ZMIANY OPINII O SENACIE

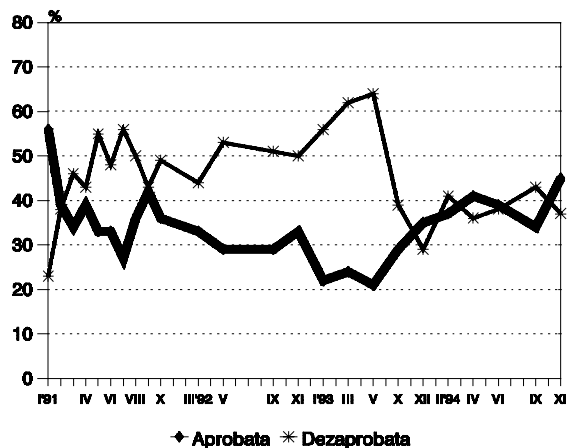

ZMIANY OPINII O WLADZACH MIASTA/GMINY RESPONDENTA

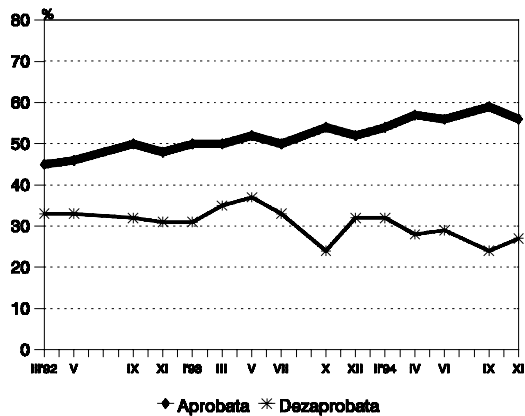

Na tle ogólnego wzrostu aprobaty zdecydowanej większości instytucji wyraźnie widać, że ostatnie posunięcia prezydenta nie przysporzyły mu zwolenników. W porównaniu z wrześniem zmalała i tak niewysoka (od kwietnia '94 utrzymująca się na tym samym poziomie) ocena jego działań. Lech Wałęsa osiągnął najniższy poziom aprobaty i najwyższy dezaprobaty w całej swej dotychczasowej karierze prezydenckiej. Spośród wszystkich badanych instytucji urząd prezydenta jest obecnie najgorzej oceniany.

Najbardziej niezadowolone z działalności prezydenta są osoby z wyższym wykształceniem, interesujące się polityką, mające lewicowe poglądy polityczne oraz nie uczestniczące w praktykach religijnych. Spośród grup społeczno-zawodowych najgorzej oceniają działania Lecha Wałęsy pracownicy fizyczno-umysłowi, robotnicy niewykwalifikowani oraz prywatni przedsiębiorcy. W ciągu ostatnich dwóch miesięcy krytycyzm wobec prezydenta najbardziej wzrósł wśród osób z wyższym wykształceniem i robotników niewykwalifikowanych.

Dużo lepiej niż instytucje władzy centralnej postrzegane są władze lokalne. Obecnie - w porównaniu z wrześniem, kiedy to po raz pierwszy oceniano nowe samorzady - opinie o nich są nieco mniej pochlebne. Wydaje się, że ten niewielki (w granicach błędu statystycznego) spadek ocen pozytywnych, a wzrost negatywnych należy łączyć z typowym zjawiskiem obniżania się początkowego entuzjazmu, jaki zwykle towarzyszy powstaniu nowych władz. Być może przyczyną były także konflikty i pewna niestabilność wynikająca z polityzacji samorządów po tegorocznych wyborach (przykładem mogą być perturbacje związane z powołaniem prezydenta Warszawy).

Podobnie jak we wrześniu, władze lokalne najlepiej oceniane są na wsi, najgorzej zaś - w wielkich miastach. Nie musi to oznaczać, że władze miejskie są mniej efektywne. Istotnym czynnikiem różnicującym oceny może być stopień poinformowania mieszkańców o ich działalności - z reguły najlepszy w małych społecznościach. Lepsze oceny mogą też wynikać z mniejszego upolitycznienia działających tam samorządów, co może być efektem obowiązującej w małych miejscowościach (do 40 tys. mieszkańców) ordynacji większościowej.

Opinie o związkach zawodowych

W ciągu ostatnich dwóch miesięcy poprawił się społeczny wizerunek dwóch największych związków zawodowych w kraju: OPZZ i NSZZ "S". W większym stopniu dotyczy to NSZZ "S", którego aprobata wzrosła, ale i dezaprobata dość znacznie się obniżyła. Na korzystne oceny "Solidarności" wpłynęły zapewne polityczne posunięcia związku, brak strajków i pewne osłabienie jego "roszczeniowej" postawy. Jednak w ogólnej ocenie opinie negatywne przeważają nad pozytywnymi. Lepiej pod tym względem wypada OPZZ - mający obecnie prawie tyle samo ocen negatywnych, co pozytywnych. Działalność OPZZ pozostawia jednak opinię publiczną bardziej obojętną - blisko jedna trzecia respondentów nie wypowiada się na jego temat, podczas gdy własnego zdania o działaniach NSZZ "S" nie ma prawie jedna piąta ankietowanych.

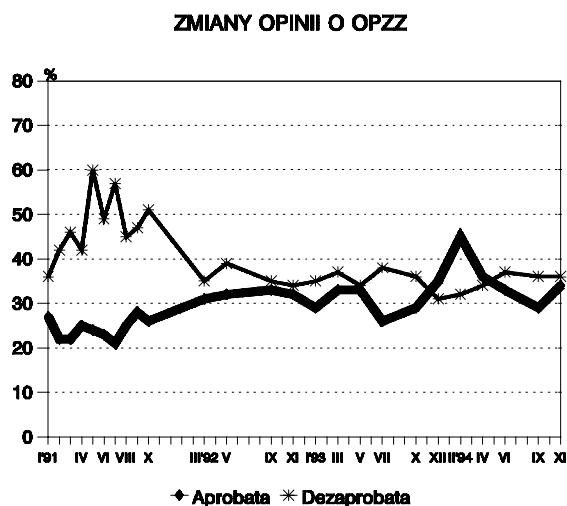
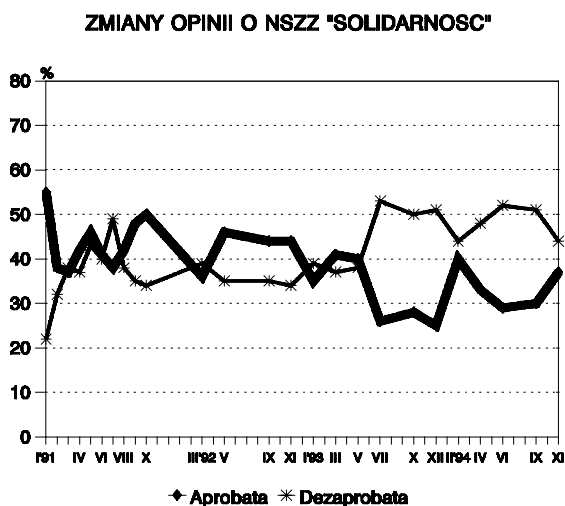

Poglądy polityczne badanych wyraźnie różnicują oceny obu związków. Działalność NSZZ "S" popierają najczęściej osoby o orientacji prawicowej, natomiast OPZZ - ci, którzy deklarują sympatie lewicowe. Znamienne, iż orientacja polityczna silniej przekłada się na poparcie i dezaprobata działalności NSZZ "S" niż OPZZ (patrz tabele aneksowe). Być może sukcesy NSZZ "Solidarność" w zbieraniu podpisów pod projektem konstytucji, a także obecność Lecha Wałęsy na Zjeździe Solidarności wpłynęły na lepsze notowania związku wśród zwolenników prawicy.

Opinie o instytucjach niepolitycznych

Największą aprobatą w społeczeństwie cieszą się niezmiennie: wojsko oraz Rzecznik Praw Obywatelskich, na kolejnych miejscach sytuują się telewizja publiczna oraz policja.

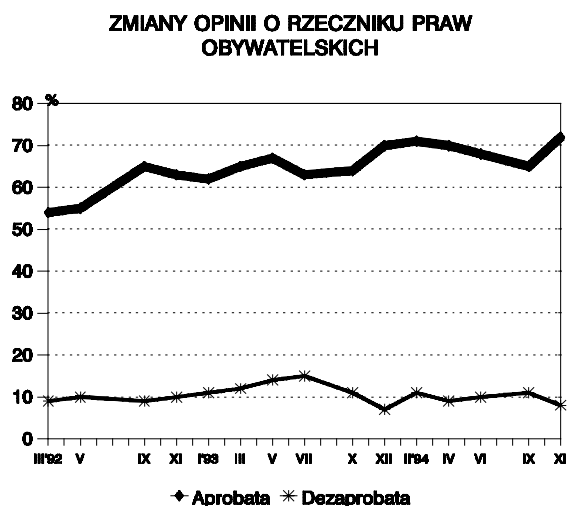
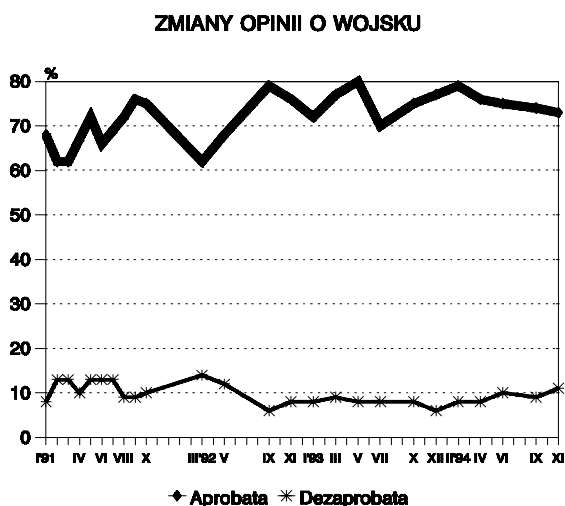

Wydaje się, że większość instytucji i organizacji nie związanych bezpośrednio z polityką odzyskuje poparcie. Wyjątkiem jest jedynie wojsko, którego notowania nie wzrosły, a wyniki wykazują nawet nieznaczną tendencję spadkową (różnica nie jest jednak istotna statystycznie). Prawdopodobnie ma to związek z tzw. sprawą drawską i konfliktem związanym z wpływem kadry dowódczej na obsadę stanowiska ministra obrony narodowej.

W porównaniu z wrześniem największy wzrost aprobaty odnotowały trzy instytucje: Kościół, Rzecznik Praw Obywatelskich, policja państwowa.

Jeśli chodzi o Kościół, mamy do czynienia z przełamaniem utrzymującej się od kwietnia '94 tendencji spadku aprobaty i wzrostu dezaprobaty. Ta pozytywna zmiana wynika, być może, z mniejszego - w porównaniu z poprzednim okresem - angażowania się przedstawicieli tej instytucji w działalność polityczną. Może też jest efektem wyciszenia sporów związanych z ratyfikacją konkordatu czy ustawą antyaborcyjną. Wydaje się, że w obliczu zbliżających się wyborów prezydenckich większość sił politycznych stara się, jeśli nie zjednać Kościoła, to przynajmniej nie mieć w nim przeciwnika.

ZMIANY OPINII O POLICJI

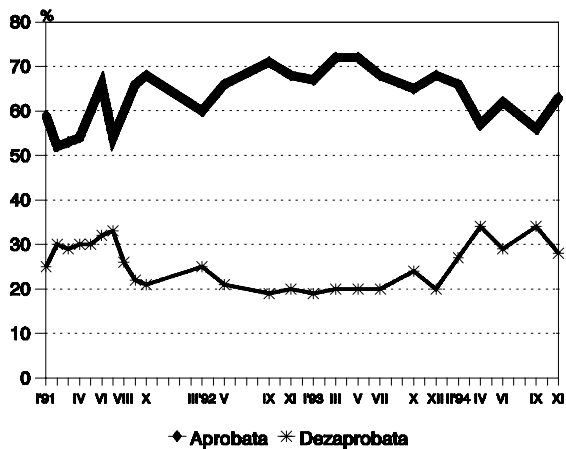

ZMIANY OPINII O KOSCIELE

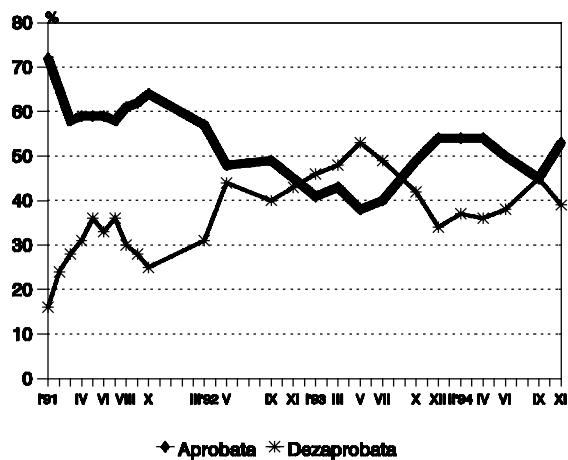

ZMIANY OPINII O NIK

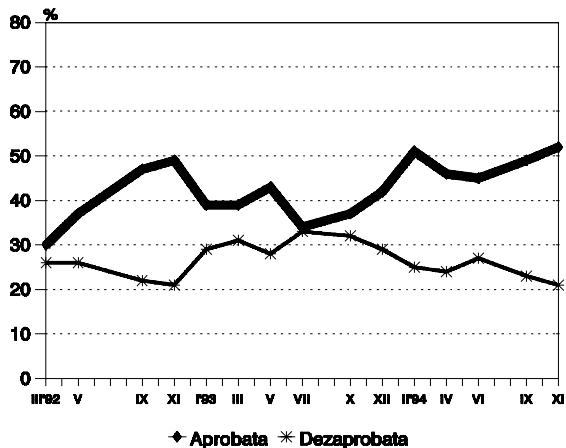

ZMIANY OPINII O TELEWIZJI PUBLICZNEJ

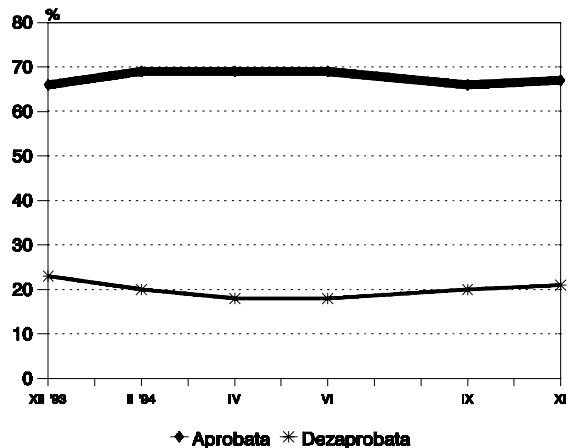

ZMIANY OPINII O SADACH

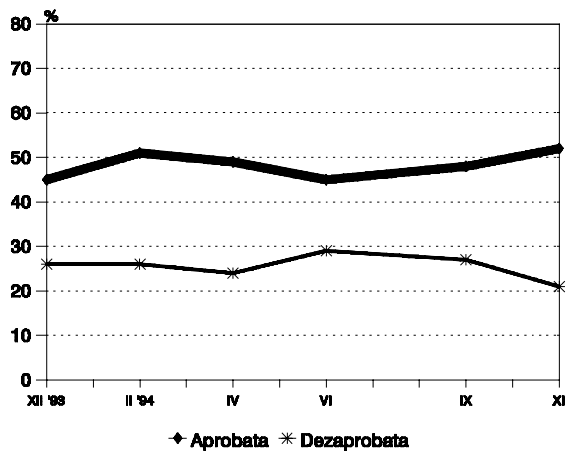

Wyraźny wzrost pozytywnych ocen działalności Rzecznika Praw Obywatelskich mógł być spowodowany nasilonymi w ostatnim okresie dyskusjami wokół Krajowej Rady Radiofonii i Telewizji oraz wystąpieniem prof. Tadeusza Zielińskiego do Trybunału Konstytucyjnego w obronie odwołanego Marka Markiewicza. Faktem jest, iż aprobatą działalności Rzecznika jest obecnie najwyższa od czasu objęcia przezeń tego stanowiska, choć różnica nie jest istotna statystycznie w porównaniu z wynikiem z przełomu roku 1993/1994.

Policja - po odnotowanym we wrześniu dość znaczącym spadku aprobaty - odzyskała swą pozycję. Być może nie bez znaczenia było zakończenie długotrwałych sporów związanych z obsadzeniem stanowiska komendanta głównego. Ponadto uwagi społeczeństwa nie zaprzętają już chyba tak silnie echa afery korupcyjnej w policji (co ciążyło na wzroście krytycyzmu wobec policji we wrześniu). Spadek dezaprobaty działań policji zdaje się też oznaczać, że nie wpłynął negatywnie na jej wizerunek głośny incydent na Dworcu Wschodnim w Warszawie.

Działalność policji najlepiej oceniana jest na wsi, natomiast najbardziej krytycznie w wielkich aglomeracjach, gdzie poczucie zagrożenia przestępczością jest największe.

Sądy - umieszczone w rankingu instytucji w grudniu '93 - uzyskały obecnie najlepsze, jak dotąd, notowania.

Od czerwca wzrasta także stopniowo aprobatą działalności Naczelnej Izby Kontroli. Może to mieć na przykład związek z nagłośnieniem przez polityków i w mass mediach wyników kontroli NIK w sprawie powołania Agencji Inwestycji Zagranicznych.

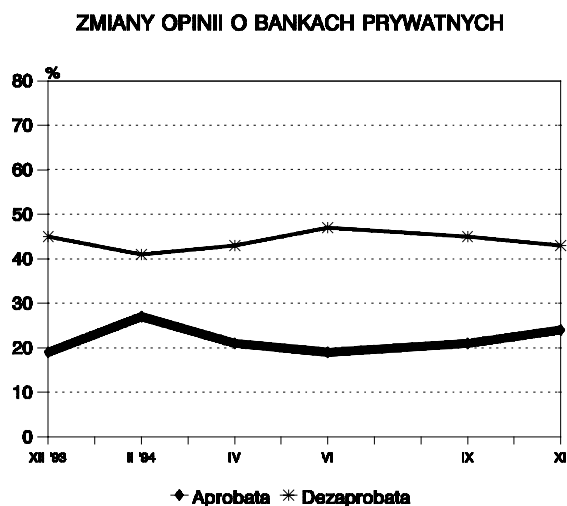
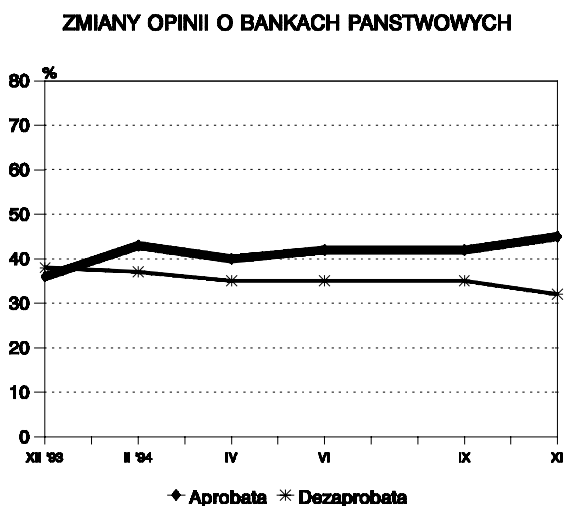

Polskie społeczeństwo bardziej aprobuje - choć relatywnie mniej niż inne instytucje - działalność banków państwowych, natomiast wyraźnie nie ufa bankom prywatnym. Wydaje się, że w ostatnim okresie tendencja ta jest stała. Spośród instytucji niepolitycznych prywatne banki osiągnęły najniższy poziom aprobaty, a najwyższy - dezaprobaty.

★

★

★

W analizowanym okresie wzrosła akceptacja niemal wszystkich badanych instytucji. Najbardziej poprawiły się notowania obu izb parlamentu, Kościoła, Rzecznika Praw Obywatelskich, policji państwowej oraz NSZZ "Solidarność". Na tle ogólnego wzrostu pozytywnych ocen szczególnie widoczny jest spadek poparcia dla prezydenta i wzrost dezaprobaty działań podejmowanych przez niego ostatnio.

A N E K S

PODZIAŁ NA REGIONY W BADANIACH CBOS

1. Region północny:

09 woj. elbląskie
10 woj. gdańskie
17 woj. koszalińskie
26 woj. olsztyńskie
39 woj. słupskie
41 woj. szczecińskie

2. Region zachodni:

11 woj. gorzowskie
12 woj. jeleniogórskie
20 woj. legnickie
45 woj. wałbrzyskie
47 woj. wrocławskie
49 woj. zielonogórskie

3. Region środkowozachodni:

05 woj. bydgoskie
13 woj. kaliskie
16 woj. konińskie
21 woj. leszczyńskie
29 woj. pilskie
32 woj. poznańskie
44 woj. toruńskie
46 woj. wrocławskie

4. Region środkowy:

01 woj. warszawskie
07 woj. ciechanowskie
24 woj. łódzkie
30 woj. piotrkowskie
31 woj. płockie
34 woj. radomskie
37 woj. sieradzkie
38 woj. skierniewickie

5. Region wschodni:

02 woj. bielsko-podlaskie
03 woj. białostockie
06 woj. chełmskie
22 woj. lubelskie
23 woj. łomżyńskie
28 woj. ostrołęckie
36 woj. siedleckie
40 woj. suwalskie
48 woj. zamojskie

6. Region południowo-wschodni:

15 woj. kieleckie
18 woj. krakowskie
19 woj. krośnieńskie
25 woj. nowosądeckie
33 woj. przemyskie
35 woj. rzeszowskie
42 woj. tarnobrzeskie
43 woj. tarnowskie

7. Region południowo-zachodni:

04 woj. bielskie
08 woj. częstochowskie
14 woj. katowickie
27 woj. opolskie

Tabela 1. Czy, Pana(i) zdaniem, działalność SEJMU dobrze służy społeczeństwu? (%)

	Tak	Nie	Trudno powiedzieć	Liczba osób
Ogółem	49	40	11	1235
Płeć				
Mężczyźni	52	41	8	587
Kobiety	47	40	13	648
Wiek				
do 24 lat	52	40	8	134
25-34	50	42	7	203
35-44	51	45	4	280
45-54	47	42	10	240
55-64	45	37	18	201
65 lat i więcej	48	33	18	176
Miejsce zamieszkania				
Wieś	52	35	14	466
Miasto do 20 tys.	52	38	10	142
od 21 do 100 tys.	47	46	8	262
101-500 tys	46	45	9	233
501 tys.i więcej mieszk.	45	45	10	132
Region				
Północny	49	43	8	144
Zachodni	52	43	5	125
Środkowozachodni	57	29	14	173
Środkowy	47	40	14	233
Wschodni	49	37	14	149
Południowo-wschodni	46	43	11	193
Południowo-zachodni	46	47	7	218
Wykształcenie				
Podstawowe	42	41	18	442
Zasadnicze zawodowe	50	43	8	320
Średnie	53	40	7	373
Wyższe	64	33	2	100
Grupa społ.-zaw. pracujący				
Kadra kier., inteligencja	61	35	4	74
Prac.umysł.niż.szczebła	54	37	9	107
Pracownicy fiz.- umysł.	45	53	2	59
Robotnicy wykwalifikowani	47	44	10	155
Robotnicy niewykwalifik.	55	39	6	62
Rolnicy	55	35	11	107
Prywatni przedsiębiorcy	41	54	5	79
Bierni zawodowo				
Renciści i emeryci	47	37	16	393
Uczniowie i studenci	56	35	9	38
Bezrobotni	53	38	9	91
Gospodynie domowe i inni	29	55	16	66
Dochody na jedną osobę				
Poniżej 1250 tys.zł	44	44	12	341
1250 tys. - 1999 tys.	48	40	13	268
2000 tys. - 2749 tys.	48	41	11	321
2750 tys. - 3249 tys.	57	38	5	117
3250 tys. i powyżej	61	32	6	146
Ocena własnych war. mater.				
Złe	39	47	13	500
Średnie	56	35	9	563
Dobre	54	38	8	172
Zainteresowanie polityką				
Duże	62	34	4	131
Średnie	54	41	6	533
Małe lub żadne	42	41	17	570
Udział w prakt. religijnych				
Kilka razy w tygodniu	36	47	18	79
Raz w tygodniu	49	39	11	693
Kilka razy w roku	51	42	8	344
W ogóle nie uczestniczy	51	38	11	118
Poglądy polityczne				
Lewica	70	25	4	246
Centrum	52	43	6	393
Prawica	40	53	7	257
Trudno powiedzieć	38	39	23	337

Tabela 2. Czy, Pana(i) zdaniem, działalność SENATU dobrze służy społeczeństwu?
(%)

	Tak	Nie	Trudno powiedzieć	Liczba osób
Ogółem	45	37	18	1235
Płeć				
Mężczyźni	47	39	14	587
Kobiety	43	35	22	648
Wiek				
do 24 lat	53	31	17	134
25-34	46	39	15	203
35-44	51	39	11	280
45-54	42	40	18	240
55-64	35	37	28	201
65 lat i więcej	44	31	24	176
Miejsce zamieszkania				
Wieś	44	34	22	466
Miasto do 20 tys.	41	42	17	142
od 21 do 100 tys.	47	40	13	262
101-500 tys.	43	39	17	233
501 tys. i więcej mieszk.	52	29	19	132
Region				
Północny	45	38	17	144
Zachodni	45	38	17	125
Środkowo-zachodni	52	29	19	173
Środkowy	46	29	25	233
Wschodni	42	35	24	149
Południowo-wschodni	42	42	17	193
Południowo-zachodni	43	46	11	218
Wykształcenie				
Podstawowe	38	36	26	442
Zasadnicze zawodowe	50	37	13	320
Średnie	48	38	14	373
Wyższe	50	34	15	100
Grupa społ.-zaw. pracujący				
Kadra kier., inteligencja	51	37	12	74
Prac.umysł.niż.szczebła	46	35	19	107
Pracownicy fiz.- umysł.	51	42	7	59
Robotnicy wykwalifikowani	47	36	16	155
Robotnicy niewykwalifik.	49	43	9	62
Rolnicy	47	36	17	107
Prywatni przedsiębiorcy	38	46	16	79
Bierni zawodowo				
Renciści i emeryci	41	36	23	393
Uczniowie i studenci	57	28	15	38
Bezrobotni	50	30	20	91
Gospodynie domowe i inni	38	39	22	66
Dochody na jedną osobę				
Poniżej 1250 tys.zł	42	41	17	341
1250 tys. - 1999 tys.	43	35	23	268
2000 tys. - 2749 tys.	46	36	18	321
2750 tys. - 3249 tys.	45	37	18	117
3250 tys. i powyżej	50	36	13	146
Ocena własnych war. mater.				
Złe	41	39	20	500
Średnie	47	34	19	563
Dobre	50	38	12	172
Zainteresowanie polityką				
Duże	51	38	11	131
Średnie	53	35	12	533
Małe lub żadne	36	38	26	570
Udział w prakt. religijnych				
Kilka razy w tygodniu	39	38	23	79
Raz w tygodniu	45	36	19	693
Kilka razy w roku	49	36	15	344
W ogóle nie uczestniczy	36	41	23	118
Poglądy polityczne				
Lewica	56	34	10	246
Centrum	48	39	13	393
Prawica	47	39	14	257
Trudno powiedzieć	33	34	34	337

Tabela 3. Czy, Pana(i) zdaniem, działalność PREZYDENTA dobrze służy społeczeństwu?

	(%)			
	Tak	Nie	Trudno powiedzieć	Liczba osób
Ogółem	22	69	9	1235
Płeć				
Mężczyźni	24	69	7	587
Kobiety	21	68	11	648
Wiek				
do 24 lat	25	72	3	134
25-34	21	73	6	203
35-44	22	69	9	280
45-54	16	75	9	240
55-64	27	65	8	201
65 lat i więcej	26	56	18	176
Miejsce zamieszkania				
Wieś	23	66	11	466
Miasto do 20 tys.	21	72	7	142
od 21 do 100 tys.	19	72	8	262
101-500 tys.	21	71	8	233
501 tys. i więcej mieszk.	32	63	6	132
Region				
Północny	28	62	10	144
Zachodni	22	74	4	125
Środkowo-zachodni	19	75	6	173
Środkowy	24	63	13	233
Wschodni	23	73	4	149
Południowo-wschodni	25	62	13	193
Południowo-zachodni	17	74	9	218
Wykształcenie				
Podstawowe	27	60	12	442
Zasadnicze zawodowe	20	73	7	320
Średnie	21	72	7	373
Wyższe	17	77	6	100
Grupa społ.-zaw. pracujący				
Kadra kier., inteligencja	18	74	9	74
Prac.umysł.niż.szczebła	19	72	8	107
Pracownicy fiz.- umysł.	18	78	4	59
Robotnicy wykwalifikowani	21	69	10	155
Robotnicy niewykwalifik.	15	78	7	62
Rolnicy	22	68	10	107
Prywatni przedsiębiorcy	18	74	9	79
Bierni zawodowo				
Renciści i emeryci	26	64	11	393
Uczniowie i studenci	32	62	6	38
Bezrobotni	26	66	8	91
Gospodynie domowe i inni	21	75	5	66
Dochody na jedną osobę				
Poniżej 1250 tys.zł	21	67	12	341
1250 tys. - 1999 tys.	26	65	9	268
2000 tys. - 2749 tys.	24	67	9	321
2750 tys. - 3249 tys.	23	71	7	117
3250 tys. i powyżej	17	81	2	146
Ocena własnych war. mater.				
Złe	20	69	11	500
Średnie	23	68	8	563
Dobre	24	69	7	172
Zainteresowanie polityką				
Duże	20	75	5	131
Średnie	26	69	6	533
Małe lub żadne	20	67	13	570
Udział w prakt. religijnych				
Kilka razy w tygodniu	43	44	12	79
Raz w tygodniu	23	68	9	693
Kilka razy w roku	19	72	9	344
W ogóle nie uczestniczy	13	78	9	118
Poglądy polityczne				
Lewica	14	82	5	246
Centrum	24	70	7	393
Prawica	38	55	7	257
Trudno powiedzieć	15	68	16	337

Tabela 4. Czy, Pana(i) zdaniem, działalność RZĄDU dobrze służy społeczeństwu?
(%)

	Tak	Nie	Trudno powiedzieć	Liczba osób
Ogółem	47	39	14	1235
Płeć				
Mężczyźni	51	37	11	587
Kobiety	44	40	16	648
Wiek				
do 24 lat	46	40	13	134
25-34	45	42	12	203
35-44	50	43	7	280
45-54	45	40	15	240
55-64	48	35	17	201
65 lat i więcej	50	29	21	176
Miejsce zamieszkania				
Wieś	51	33	15	466
Miasto do 20 tys.	51	39	10	142
od 21 do 100 tys.	40	46	14	262
101-500 tys.	47	40	13	233
501 tys. i więcej mieszk.	45	41	14	132
Region				
Północny	50	37	13	144
Zachodni	48	38	14	125
Środkowo-zachodni	54	34	12	173
Środkowy	41	39	20	233
Wschodni	53	30	16	149
Południowo-wschodni	50	40	11	193
Południowo-zachodni	42	48	11	218
Wykształcenie				
Podstawowe	44	37	19	442
Zasadnicze zawodowe	51	38	11	320
Średnie	48	40	12	373
Wyższe	48	44	9	100
Grupa społ.-zaw. pracujący				
Kadra kier., inteligencja	49	42	8	74
Prac.umysł.niż.szczebła	39	42	19	107
Pracownicy fiz.- umysł.	55	38	7	59
Robotnicy wykwalifikowani	48	40	12	155
Robotnicy niewykwalifik.	51	42	7	62
Rolnicy	58	30	12	107
Prywatni przedsiębiorcy	38	50	12	79
Bierni zawodowo				
Renciści i emeryci	49	35	16	393
Uczniowie i studenci	40	45	15	38
Bezrobotni	52	33	15	91
Gospodynie domowe i inni	32	45	23	66
Dochody na jedną osobę				
Poniżej 1250 tys.zł	48	38	14	341
1250 tys. - 1999 tys.	46	39	15	268
2000 tys. - 2749 tys.	47	39	14	321
2750 tys. - 3249 tys.	43	43	14	117
3250 tys. i powyżej	58	34	8	146
Ocena własnych war. mater.				
Złe	41	44	15	500
Średnie	50	35	14	563
Dobre	57	34	9	172
Zainteresowanie polityką				
Duże	49	42	9	131
Średnie	53	38	10	533
Małe lub żadne	42	39	19	570
Udział w prakt. religijnych				
Kilka razy w tygodniu	45	39	17	79
Raz w tygodniu	48	38	14	693
Kilka razy w roku	48	40	12	344
W ogóle nie uczestniczy	43	41	16	118
Poglądy polityczne				
Lewica	67	27	7	246
Centrum	51	39	10	393
Prawica	39	52	9	257
Trudno powiedzieć	36	36	28	337

Tabela 5. Czy, Pana(i) zdaniem, działalność NSZZ "S" dobrze służy społeczeństwu?
(%)

	Tak	Nie	Trudno powiedzieć	Liczba osób
Ogółem	37	45	18	1233
Płeć				
Mężczyźni	41	47	12	585
Kobiety	34	42	24	648
Wiek				
do 24 lat	35	44	21	132
25-34	39	39	21	203
35-44	39	49	12	280
45-54	37	50	13	240
55-64	38	40	22	201
65 lat i więcej	33	42	25	176
Miejsce zamieszkania				
Wieś	41	39	20	466
Miasto do 20 tys.	35	49	16	140
od 21 do 100 tys.	33	50	16	262
101-500 tys.	35	47	19	233
501 tys. i więcej mieszk.	37	43	20	132
Region				
Północny	40	43	16	142
Zachodni	29	60	11	125
Środkowo-zachodni	29	51	20	173
Środkowy	44	35	22	233
Wschodni	42	40	18	149
Południowo-wschodni	38	42	20	193
Południowo-zachodni	34	47	19	218
Wykształcenie				
Podstawowe	38	37	25	442
Zasadnicze zawodowe	36	49	15	320
Średnie	38	47	15	371
Wyższe	32	53	15	100
Grupa społ.-zaw. pracujący				
Kadra kier., inteligencja	33	57	9	74
Prac.umysł.niż.szczebła	36	46	18	107
Pracownicy fiz.- umysł.	43	42	15	59
Robotnicy wykwalifikowani	45	44	11	155
Robotnicy niewykwalifik.	40	48	11	60
Rolnicy	42	42	15	107
Prywatni przedsiębiorcy	29	50	21	79
Bierni zawodowo				
Renciści i emeryci	35	43	22	393
Uczniowie i studenci	39	35	27	38
Bezrobotni	37	41	22	91
Gospodynie domowe i inni	31	46	24	66
Dochody na jedną osobę				
Poniżej 1250 tys.zł	40	39	22	340
1250 tys. - 1999 tys.	38	42	20	268
2000 tys. - 2749 tys.	37	47	17	321
2750 tys. - 3249 tys.	32	49	20	117
3250 tys. i powyżej	33	55	12	146
Ocena własnych war. mater.				
Złe	38	42	20	498
Średnie	36	46	17	563
Dobre	38	45	17	172
Zainteresowanie polityką				
Duże	34	55	10	131
Średnie	42	46	12	533
Małe lub żadne	33	41	26	569
Udział w prakt. religijnych				
Kilka razy w tygodniu	54	29	17	79
Raz w tygodniu	39	41	20	693
Kilka razy w roku	37	50	13	342
W ogóle nie uczestniczy	15	63	22	118
Poglądy polityczne				
Lewica	22	69	10	244
Centrum	44	43	14	393
Prawica	54	34	12	257
Trudno powiedzieć	28	38	34	337

Tabela 6. Czy, Pana(i) zdaniem, działalność OPZZ dobrze służy społeczeństwu?
(%)

	Tak	Nie	Trudno powiedzieć	Liczba osób
Ogółem	34	36	30	1235
Płeć				
Mężczyźni	38	39	22	587
Kobiety	30	32	38	648
Wiek				
do 24 lat	33	30	37	134
25-34	34	33	32	203
35-44	37	40	23	280
45-54	34	42	24	240
55-64	34	34	32	201
65 lat i więcej	28	29	43	176
Miejsce zamieszkania				
Wieś	34	30	36	466
Miasto do 20 tys.	35	39	26	142
od 21 do 100 tys.	34	38	28	262
101-500 tys	30	39	31	233
501 tys.i więcej mieszk.	38	41	21	132
Region				
Północny	37	40	24	144
Zachodni	31	44	25	125
Środkowozachodni	36	31	32	173
Środkowy	31	36	33	233
Wschodni	38	30	32	149
Południowo-wschodni	33	33	34	193
Południowo-zachodni	34	37	29	218
Wykształcenie				
Podstawowe	28	32	41	442
Zasadnicze zawodowe	40	38	22	320
Średnie	35	35	29	373
Wyższe	38	47	16	100
Grupa społ.-zaw. pracujący				
Kadra kier., inteligencja	35	51	14	74
Prac.umysł.niż.szczebła	33	33	34	107
Pracownicy fiz.- umysł.	36	39	25	59
Robotnicy wykwalifikowani	40	32	28	155
Robotnicy niewykwalifik.	35	44	20	62
Rolnicy	44	33	24	107
Prywatni przedsiębiorcy	25	41	34	79
Bierni zawodowo				
Renciści i emeryci	31	35	34	393
Uczniowie i studenci	30	31	39	38
Bezrobotni	36	31	33	91
Gospodynie domowe i inni	26	29	46	66
Dochody na jedną osobę				
Poniżej 1250 tys.zł	35	29	35	341
1250 tys. - 1999 tys.	33	36	31	268
2000 tys. - 2749 tys.	29	42	29	321
2750 tys. - 3249 tys.	41	31	28	117
3250 tys. i powyżej	38	41	20	146
Ocena własnych war. mater.				
Złe	32	35	33	500
Średnie	35	36	29	563
Dobre	35	38	27	172
Zainteresowanie polityką				
Duże	35	48	17	131
Średnie	39	38	23	533
Małe lub żadne	29	30	41	570
Udział w prakt. religijnych				
Kilka razy w tygodniu	33	41	27	79
Raz w tygodniu	33	33	34	693
Kilka razy w roku	37	39	24	344
W ogóle nie uczestniczy	30	40	31	118
Poglądy polityczne				
Lewica	44	34	22	246
Centrum	41	37	22	393
Prawica	30	47	23	257
Trudno powiedzieć	22	26	51	337

Tabela 7. Czy, Pana(i) zdaniem, działalność KOŚCIOŁA dobrze służy społeczeństwu?
(%)

	Tak	Nie	Trudno powiedzieć	Liczba osób
Ogółem	53	39	8	1235
Płeć				
Mężczyźni	52	40	7	587
Kobiety	53	38	9	648
Wiek				
do 24 lat	47	41	11	134
25-34	53	40	7	203
35-44	44	48	8	280
45-54	46	47	7	240
55-64	64	28	8	201
65 lat i więcej	67	26	7	176
Miejsce zamieszkania				
Wieś	62	30	8	466
Miasto do 20 tys.	54	38	8	142
od 21 do 100 tys.	44	48	8	262
101-500 tys	43	47	9	233
501 tys.i więcej mieszk.	52	43	5	132
Region				
Północny	59	33	8	144
Zachodni	46	44	10	125
Środkowozachodni	48	42	10	173
Środkowy	55	37	8	233
Wschodni	61	33	6	149
Południowo-wschodni	55	39	6	193
Południowo-zachodni	46	45	9	218
Wykształcenie				
Podstawowe	59	32	9	442
Zasadnicze zawodowe	51	42	7	320
Średnie	50	43	7	373
Wyższe	43	49	9	100
Grupa społ.-zaw. pracujący				
Kadra kier., inteligencja	44	48	7	74
Prac.umysł.niż.szczebła	46	46	7	107
Pracownicy fiz.- umysł.	49	45	6	59
Robotnicy wykwalifikowani	52	41	8	155
Robotnicy niewykwalifik.	49	46	6	62
Rolnicy	68	26	6	107
Prywatni przedsiębiorcy	35	58	8	79
Bierni zawodowo				
Renciści i emeryci	59	33	8	393
Uczniowie i studenci	50	40	10	38
Bezrobotni	48	41	11	91
Gospodynie domowe i inni	51	33	16	66
Dochody na jedną osobę				
Poniżej 1250 tys.zł	53	39	9	341
1250 tys. - 1999 tys.	56	36	8	268
2000 tys. - 2749 tys.	48	44	8	321
2750 tys. - 3249 tys.	51	40	9	117
3250 tys. i powyżej	53	40	7	146
Ocena własnych war. mater.				
Złe	50	42	8	500
Średnie	55	37	8	563
Dobre	52	39	9	172
Zainteresowanie polityką				
Duże	51	42	7	131
Średnie	49	45	6	533
Małe lub żadne	56	34	10	570
Udział w prakt. religijnych				
Kilka razy w tygodniu	77	15	8	79
Raz w tygodniu	61	31	8	693
Kilka razy w roku	42	52	6	344
W ogóle nie uczestniczy	20	67	13	118
Poglądy polityczne				
Lewica	40	53	7	246
Centrum	52	43	5	393
Prawica	66	29	5	257
Trudno powiedzieć	54	32	14	337

Tabela 8. Czy, Pana(i) zdaniem, działalność RZECZNIKA PRAW OBYWATELSKICH dobrze służy społeczeństwu?

(%)

	Tak	Nie	Trudno powiedzieć	Liczba osób
Ogółem	73	8	19	1234
Płeć				
Mężczyźni	76	8	16	587
Kobiety	69	8	23	648
Wiek				
do 24 lat	79	8	13	134
25-34	74	11	16	203
35-44	79	8	13	279
45-54	70	10	20	240
55-64	66	5	28	201
65 lat i więcej	67	5	29	176
Miejsce zamieszkania				
Wieś	65	7	28	465
Miasto do 20 tys.	75	11	13	142
od 21 do 100 tys.	77	9	15	262
101-500 tys.	77	8	16	233
501 tys. i więcej mieszk.	80	8	12	132
Region				
Północny	72	10	18	144
Zachodni	75	8	18	125
Środkowo-zachodni	73	7	20	173
Środkowy	72	5	23	233
Wschodni	63	10	26	149
Południowo-wschodni	76	5	19	193
Południowo-zachodni	76	11	13	218
Wykształcenie				
Podstawowe	62	7	31	442
Zasadnicze zawodowe	73	10	17	320
Średnie	82	7	11	373
Wyższe	85	7	8	100
Grupa społ.-zaw. pracujący				
Kadra kier., inteligencja	83	10	7	74
Prac.umysł.niż.szczebła	80	6	14	107
Pracownicy fiz.- umysł.	78	11	11	59
Robotnicy wykwalifikowani	79	8	13	154
Robotnicy niewykwalifik.	70	9	21	62
Rolnicy	61	9	29	107
Prywatni przedsiębiorcy	72	13	15	79
Bierni zawodowo				
Renciści i emeryci	68	6	26	393
Uczniowie i studenci	82	4	13	38
Bezrobotni	74	7	18	91
Gospodynie domowe i inni	66	12	23	66
Dochody na jedną osobę				
Poniżej 1250 tys.zł	69	10	22	341
1250 tys. - 1999 tys.	66	8	25	268
2000 tys. - 2749 tys.	74	7	19	321
2750 tys. - 3249 tys.	83	3	13	117
3250 tys. i powyżej	85	8	7	146
Ocena własnych war. mater.				
Złe	66	8	25	500
Średnie	75	8	17	562
Dobre	81	6	12	172
Zainteresowanie polityką				
Duże	88	8	5	131
Średnie	80	8	12	533
Małe lub żadne	62	8	30	570
Udział w prakt. religijnych				
Kilka razy w tygodniu	61	11	28	79
Raz w tygodniu	72	7	21	693
Kilka razy w roku	76	9	16	344
W ogóle nie uczestniczy	76	8	16	118
Poglądy polityczne				
Lewica	88	5	7	246
Centrum	78	11	11	393
Prawica	80	7	13	257
Trudno powiedzieć	49	8	44	336