

CENTRUM BADANIA OPINII SPOŁECZNEJ

SEKRETARIAT 629 - 35 - 69, 628 - 37 - 04
ZESPÓŁ REALIZACJI
BADAŃ 621 - 07 - 57, 628 - 90 - 17
INTERNET: <http://www.cbos.pl>

UL. ŻURAWIA 4A, SKR. PT.24
00 - 503 W A R S Z A W A
TELEFAX 629 - 40 - 89
E-mail: sekretariat@cbos.pl

BS/23/18/95

ZAUFANIE DO POLITYKÓW W STYCZNIU '95

KOMUNIKAT Z BADAŃ

WARSZAWA, STYCZEŃ '95

PRZEDRUK MATERIAŁÓW CBOS W CAŁOŚCI LUB W CZĘŚCI ORAZ WYKORZYSTANIE DANYCH EMPIRYCZNYCH
JEST DOZWOLONE WYŁĄCZNIE Z PODANIEM ŹRÓDŁA

Od kilku miesięcy na polskiej scenie politycznej dominują konflikty. Na przełomie grudnia i stycznia najpoważniejsze z nich dotyczyły kwestii obsadzenia stanowiska szefa MON, dymisji ministra spraw zagranicznych - Andrzeja Olechowskiego, wydarzeń związanych ze spółką InterAms II i jej powiązań z premierem, sporu o ustawę podatkową. W ostatnim okresie zarówno poszczególni politycy, jak i partie polityczne coraz częściej wypowiadają się na temat wyborów prezydenckich i ewentualnych kandydatów na to stanowisko.

Wszystkie te wydarzenia mają zapewne wpływ na stosunek społeczeństwa do czołowych postaci naszego życia politycznego, których popularność CBOS bada cyklicznie w swoich sondażach. W styczniu badaliśmy¹ również stosunek Polaków do aktywnych politycznie kobiet - Zofii Kuratowskiej, Barbary Labudy, Ewy Łętowskiej oraz do osób z otoczenia prezydenta - Mieczysława Wachowskiego i Lecha Falandysza. Zapytaliśmy także o Adama Strzembosza, który coraz częściej jest wymieniany jako jeden z kandydatów prawicy na prezydenta.

Do polityków najbardziej znanych ogółowi respondentów należą: Lech Wałęsa, Waldemar Pawlak, Jacek Kuroń oraz Hanna Suchocka i Tadeusz Mazowiecki (tab. 1). Najmniej znane postaci życia publicznego (spośród osób zamieszczonych na naszej liście) to: Adam Strzembosz, Michał Strąk, Zofia Kuratowska i Ewa Szychalska.

Jacek Kuroń (wybrany przez tygodnik „Wprost” na Człowieka Roku ‘94) w dalszym ciągu należy do najbardziej znanych osób życia publicznego i cieszy się największym zaufaniem społecznym. Od wielu miesięcy żadna z osób prezentowanych na naszej liście nie wzbudziła tak dużego zaufania. W styczniu zwiększył się jeszcze dystans

¹Badanie "Aktualne problemy i wydarzenia" (56), 2-6 stycznia '95, 1230-osobowa ogólnopolska reprezentatywna próba losowa dorosłych mieszkańców.

Tabela 1. Stosunek do polityków w styczniu '95

Politycy	Odsetek respondentów deklarujących:				Średnia ocen
	zaufanie	nieufność	obojętność	nieznajomość	
Jacek Kuroń	81	8	8	1	2.4
Józef Oleksy	59	13	18	8	1.4
Tadeusz Zieliński	59	3	13	24	2.7
Zbigniew Religa	57	9	18	15	1.7
Andrzej Olechowski	56	13	19	10	1.9
Aleksander Kwaśniewski	55	20	17	6	1.2
Waldemar Pawlak	55	25	17	1	0.8
Ewa Łętowska	55	4	13	26	2.4
Hanna Suchocka	45	29	23	2	0.3
Tadeusz Mazowiecki	44	28	24	2	0.3
Leszek Balcerowicz	43	26	24	6	0.3
Włodzimierz Cimoszewicz	42	26	21	9	0.3
Bronisław Geremek	42	22	25	9	0.4
Marian Krzaklewski	42	24	21	11	0.5
Grzegorz Kołodko	38	20	22	17	0.5
Zofia Kuratowska	38	7	15	38	1.4
Ryszard Bugaj	35	12	23	27	0.7
Barbara Labuda	35	14	16	34	0.8
Lech Wałęsa	34	48	16	1	-0.9
Leszek Miller	31	28	23	17	-0.1
Jan Olszewski	28	30	25	14	-0.2
Ewa Szychalska	28	11	23	36	0.6
Leszek Moczulski	27	44	20	7	-0.9
Jarosław Kaczyński	24	45	22	7	-0.9
Adam Strzembosz	22	4	17	55	1.3
Lech Falandysz	18	34	19	28	-1.1
Michał Strąk	13	13	21	52	-0.2
Mieczysław Wachowski	12	44	21	22	-1.8

dzielący go od kolejnych polityków w naszym rankingu. Kuroń wyprzedza o 22 punkty procentowe Józefa Oleksego i Tadeusza Zielińskiego.

Jacka Kuronia w równym stopniu obdarzają zaufaniem kobiety i mężczyźni oraz najczęściej osoby w wieku 55-64 lata, mieszkańcy miasteczek oraz regionu północnego i środkowozachodniego, badani z wykształceniem zawodowym, robotnicy wykwalifikowani, gospodynie domowe, osoby o najniższych dochodach. Głównym elementem wizerunku tego polityka wydaje się wrażliwość na problemy "szarego człowieka" i tu zapewne tkwi źródło jego niezwyklej popularności.

Rys. 1. Zmiany zaufania do Jacka Kuronia

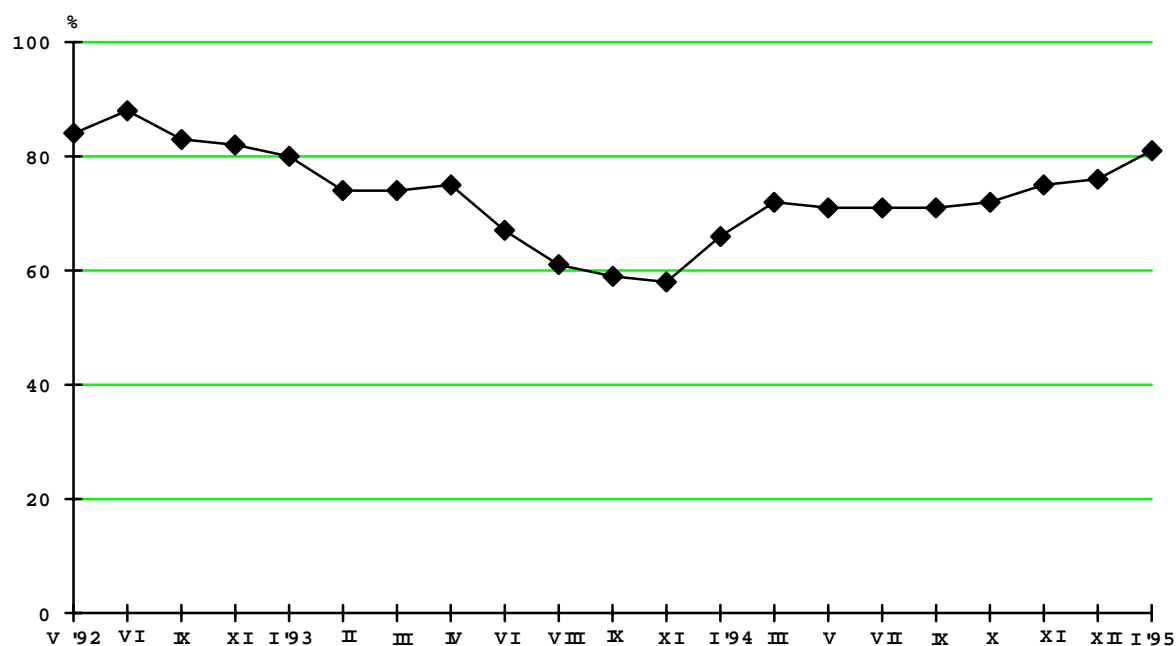

Józef Oleksy i Tadeusz Zieliński zajęli kolejne miejsca po Jacku Kuroni, uzyskując jednakowy poziom zaufania społecznego. Następne miejsca w rankingu zajmują: Zbigniew Religa, Andrzej Olechowski, Aleksander Kwaśniewski, Waldemar Pawlak i Ewa Łętowska, którzy osiągnęli zbliżony poziom zaufania.

Zaufanie do Zbigniewa Religi od grudnia '94 utrzymało się na tym samym poziomie (tab. 2). Nie zmienił się również poziom zaufania do **Andrzeja Olechowskiego**, ale w porównaniu z grudniem wzrosła (o 5 punktów procentowych) znajomość jego osoby, a

także nieufność (o 6 punktów). Szeroko komentowane przez media ustąpienie ze stanowiska ministra spraw zagranicznych, w związku z krytyką jego pracy przez premiera oraz akcją "czyste ręce", dało możliwość poznania tego polityka większemu odsetkowi badanych. Znalazło to jednak odzwierciedlenie we wzroście nieufności do niego. Obecnie częściej od innych nie ufają mu osoby młode (do 24 lat), mieszkańcy miasteczek, badani z regionu zachodniego, rolnicy, uczniowie i studenci, osoby deklarujące lewicowe poglądy polityczne.

Rys. 2. Zmiany zaufania do Andrzeja Olechowskiego

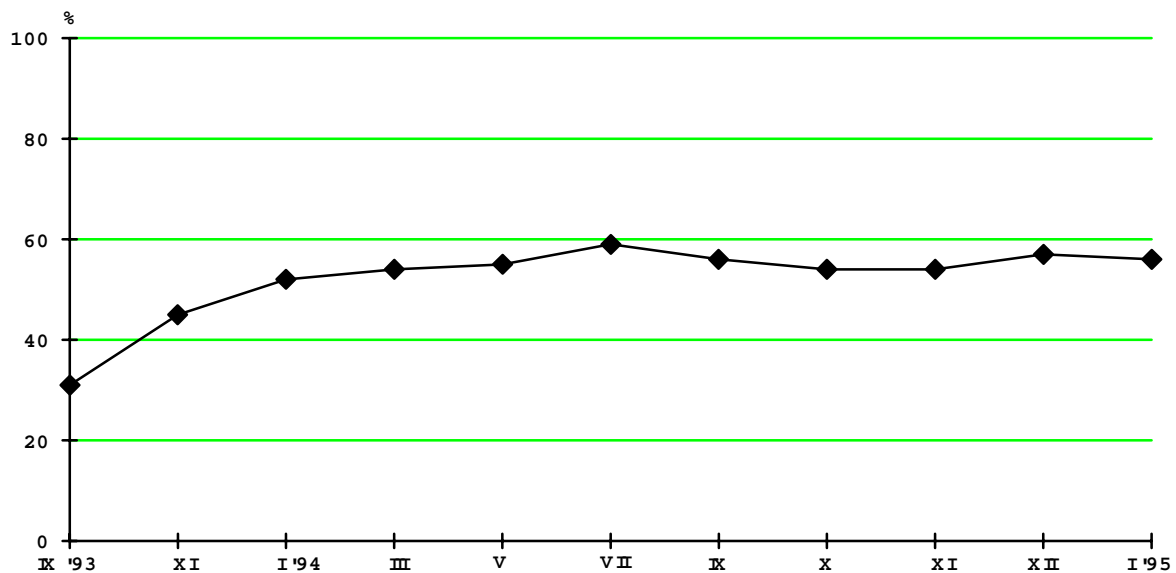

Zaufanie do Andrzeja Olechowskiego mają najczęściej badani w wieku 45-54 lata, mieszkańcy dużych miast, osoby z wyższym wykształceniem, kadra kierownicza i prywatni przedsiębiorcy, badani uzyskujący wysokie dochody oraz deklarujący poglądy prawicowe.

Warto zauważyć, że **Ewa Łętowska**, w ostatnim okresie mało widoczna w życiu publicznym, była rzecznik praw obywatelskich, zajęła wysoką pozycję na skali zaufania *ex aequo* z Aleksandrem Kwaśniewskim i Waldemarem Pawlakiem. Więcej niż co drugi ankietowany obdarza zaufaniem te osoby, mimo iż Ewy Łętowskiej nie zna stosunkowo duży odsetek badanych (26%). Najczęściej ufają jej osoby w wieku 45-54 lata, mieszkańcy

Tabela 2

Politycy	Odsetki deklarujących zaufanie (według terminów badań)																
	'93								'94								'95
	I	II	III	IV	VI	VIII	IX	XI	I	III	V	VII	IX	X	XI	XII	I
W. Pawlak	62	57	59	58	64	65	72	81	77	69	68	65	70	62	63	57	55
H. Suchocka	77	71	77	73	74	60	66	60	56	48	48	47	47	47	48	49	45
T. Mazowiecki	67	63	58	64	62	57	62	47	49	52	54	47	45	50	52	48	44
J. Kuroń	80	74	74	75	67	61	59	58	66	72	71	71	71	72	75	76	81
A. Kwaśniewski	28	29	28	31	39	39	46	58	56	57	53	53	57	56	57	56	55
L. Wałęsa	50	43	44	47	52	35	44	47	43	35	35	34	36	31	30	37	34
T. Zieliński	37	--	33	37	48	45	43	41	48	47	45	46	53	50	47	49	59
B. Geremek	40	--	40	33	39	36	41	42	42	42	40	38	38	37	46	34	42
M. Krzaklewski	45	--	45	43	52	41	40	38	39	37	39	43	41	41	43	39	42
W. Cimoszewicz	--	--	--	--	--	--	40	49	47	46	39	40	47	45	45	45	42
R. Bugaj	--	28	--	--	28	30	37	45	45	34	36	30	32	33	32	33	35
L. Moczulski	38	35	31	40	35	34	33	28	29	25	29	33	31	29	32	26	27
A. Olechowski	--	--	--	--	--	--	31	45	52	54	55	59	56	54	54	57	56
E. Spychalska	33	--	32	34	41	39	28	37	32	35	35	37	36	34	31	32	28
J. Oleksy	--	--	--	--	--	--	24	51	50	54	53	52	53	54	53	54	59
L. Miller	--	--	--	--	--	--	16	30	34	37	33	29	33	33	33	30	31
J. Kaczyński	17	18	15	17	15	14	15	15	15	16	20	20	24	25	24	22	24
M. Strąk	--	--	--	--	--	--	--	12	13	14	12	13	15	13	15	14	13
Z. Religa	--	67	--	--	--	--	--	--	--	67	57	55	59	56	54	56	57
L. Balcerowicz	--	--	--	--	--	32	--	--	--	39	41	39	36	39	41	40	43
G. Kołodko	--	--	--	--	--	--	--	--	--	--	--	--	30	36	38	32	38

miast (do 20 tys. i od 101 do 500 tys.), badani z regionu zachodniego, respondenci z wykształceniem wyższym, pracownicy umysłowi, osoby o wysokich dochodach, deklarujące poglądy lewicowe. Nie znają Ewy Łętowskiej głównie osoby powyżej 65 roku życia, mieszkańcy wsi, badani z regionu wschodniego, z wykształceniem podstawowym.

Zaufanie do **Waldemara Pawlaka** utrzymało się na obniżonym poziomie sprzed miesiąca. Od grudnia nie zniknęły kontrowersje wokół premiera związane z pogłębiającym się konfliktem między nim a prezydentem, sytuacją w resortach prezydenckich oraz nie wyjaśnionym związkiem premiera z firmą InterAms II.

Ufają premierowi przede wszystkim rolnicy, mieszkańcy wsi, osoby, które przekroczyły 65 rok życia, badani z wykształceniem podstawowym i zasadniczym zawodowym, respondenci deklarujący niskie dochody i mający lewicowe poglądy. Spośród biernych zawodowo zaufanie najczęściej deklarują renciści i emeryci oraz gospodynie domowe.

Rys. 3. Zmiany zaufania do Waldemara Pawlaka

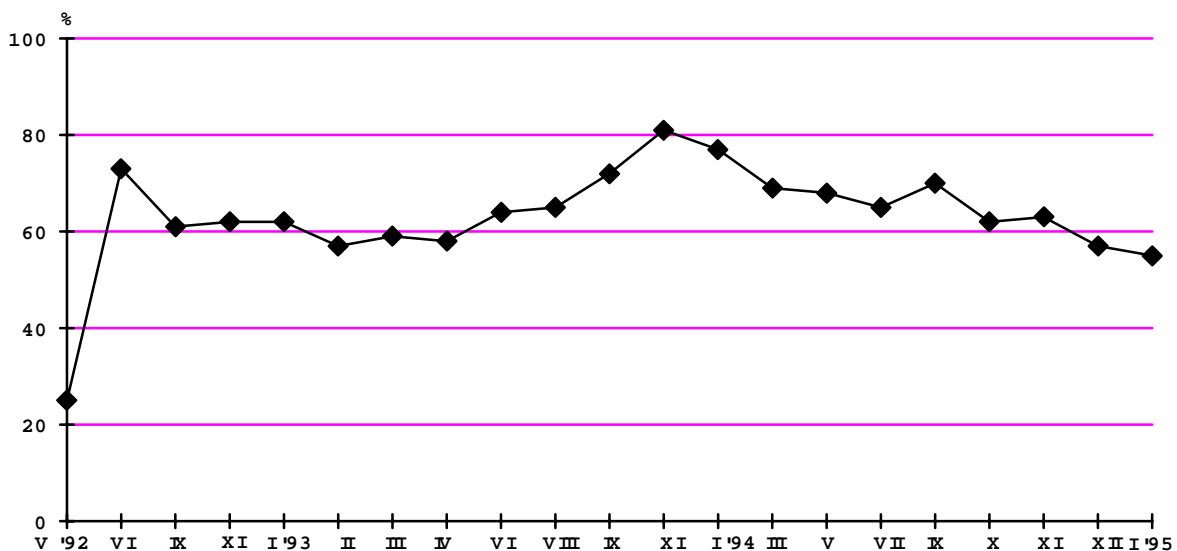

Nie mają zaufania do Waldemara Pawlaka przede wszystkim osoby w wieku 45-54 lata, mieszkańcy dużych miast, badani z wyższym wykształceniem, kadra kierownicza i prywatni przedsiębiorcy, pracownicy umysłowi niższego szczebla, uczniowie i studenci, badani o prawicowych poglądach politycznych.

Aleksander Kwaśniewski już od kilku miesięcy utrzymuje stały, jeden z najwyższych poziomów zaufania społecznego, oscylujący wokół 56 punktów procentowych. Zajmuje on w kolejnych pomiarach czołową pozycję na naszej liście. Zaufaniem obdarzają go najczęściej respondenci w wieku między 35 a 54 rokiem życia, mieszkańcy małych miast (do 20 tys.), z wykształceniem średnim lub zawodowym, pracownicy sektora państwowego, osoby deklarujące lewicowe poglądy polityczne.

Badani, którzy najczęściej deklarują nieufność w stosunku do Aleksandra Kwaśniewskiego, to mieszkańcy dużych miast, respondenci z wykształceniem wyższym, kadra kierownicza, uczniowie i studenci, osoby o poglądach prawicowych.

Co miesiąc zauważamy zmiany w deklarowanym stosunku do osobistości życia politycznego. Respondenci żywo reagują na wydarzenia polityczne, zachowania i wypowiedzi polityków. Jeden polityk może zyskać, kiedy jest o nim głośno w danym miesiącu, inny z kolei zyska dlatego, że nic się o nim nie mówi. W styczniu największa zmiana nastąpiła w przypadku **Tadeusza Zielińskiego**. W ciągu miesiąca zaufanie do tego polityka wzrosło o 10 punktów procentowych, przy równoczesnym wzroście znajomości o 7 punktów. Liczne ostatnio konflikty i spory wśród elit politycznych mogły wywołać zniechęcenie do polityków bezpośrednio w nie uwikłanych. W tym kontekście postawa rzecznika praw obywatelskich może jawić się jako niezmienna i stabilna, nie zaangażowana w żadne kłótnie polityczne. Mogło to właśnie teraz spowodować tak znaczący wzrost zaufania do niego.

Rzecznika praw obywatelskich najczęściej obdarzają zaufaniem mężczyźni, osoby w wieku 55-64 lata, mieszkańcy miasteczek oraz miast powyżej 101 tys. ludności, respondenci z wyższym wykształceniem, inteligencja, pracownicy umysłowi, reprezentanci spółdzielczości i sfery budżetowej, badani o najwyższych dochodach, deklarujący poglądy lewicowe.

Kolejną osobą, która odniosła sukces w styczniu, jeśli chodzi o społeczne zaufanie, jest **Józef Oleksy**: z szóstej pozycji w grudniu awansował obecnie na drugą, przy wzroście zaufania o 5 punktów. Marszałek Sejmu to funkcja, jak się wydaje, wynosząca polityka ponad podziały partyjne, dająca mu też możliwość nieangażowania się w spory między politykami lub partiami. Być może wzrost sympatyków Józefa Oleksego można uzasadnić właśnie ową ponadpartyjną postawą wobec konfliktów wśród elit politycznych.

Rys. 4. Zmiany zaufania do Józefa Oleksego

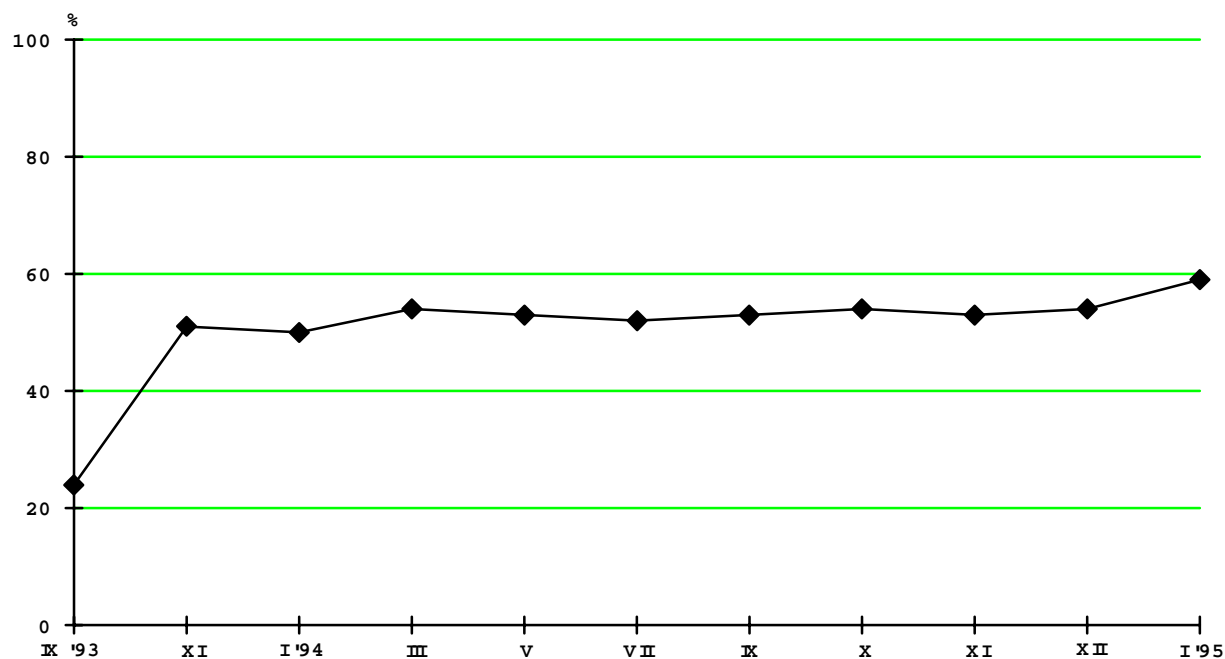

Marszałkowi Oleksemu ufają najczęściej ludzie między 45 i 54 rokiem życia, z wyższym wykształceniem, pracownicy umysłowi, reprezentanci sfery budżetowej, osoby deklarujące poglądy lewicowe.

Ciekawie przedstawia się wizerunek wicepremiera **Grzegorza Kołodki**; o 6 punktów procentowych wzrosła jego pozytywna ocena mierzona pokładanym w nim zaufaniem, zwiększyła się zarazem dość znacznie (o 14 punktów procentowych) znajomość tego polityka. Na przełomie roku nieco częściej niż zwykle występował on w telewizji, prezentując optymistyczne założenia przyszłorocznego budżetu (zapowiedź 17-procentowej

inflacji, choć wzbudziła liczne kontrowersje, zrobiła jednak silne wrażenie) lub korzystnie interpretując wyniki ekonomiczne ubiegłego roku.

Wyniki sondażu wskazują, że stanowczość ministra finansów w sprawie progów podatkowych przysporzyła mu zwolenników. Można więc przypuszczać, że badani cenią w politykach konsekwencję w podejmowaniu decyzji, nawet gdy nie wydają się one najlepsze z punktu widzenia zwykłego człowieka. Wicepremierowi ufają najczęściej osoby w wieku 45-54 lata, mieszkańcy małych miast (do 20 tys.), badani z wykształceniem wyższym i średnim, kadra kierownicza, robotnicy wykwalifikowani, rolnicy oraz respondenci deklarujący poglądy lewicowe.

Negatywny stosunek do ministra finansów częściej niż inni wyrażają mieszkańcy dużych miast, badani z wykształceniem wyższym, pracownicy umysłowi, osoby o prawicowych poglądach politycznych.

Wart zauważenia jest stosunek respondentów do umieszczonego pierwszy raz na naszej liście **Adama Strzembosza**, który wymieniany jest jako jeden z kandydatów na stanowisko prezydenta z ramienia prawicy. Ponad połowa pytanych Polaków nie zna tego polityka. Prawie jedna czwarta ankietowanych zna go i obdarza zaufaniem. Nieznajomość prezesa Sądu Najwyższego deklarują głównie kobiety, ludzie młodzi (do 24 lat) oraz najstarsi (w wieku 65 lat i więcej), mieszkańcy wsi, badani z wykształceniem podstawowym, robotnicy niewykwalifikowani i rolnicy, respondenci o najniższych dochodach.

W styczniowym sondażu odnotowaliśmy niewielki spadek zaufania (o 3 punkty procentowe) do **Lecha Wałęsy**. Jak wskazują wyniki badań, zaufanie do prezydenta od kilku miesięcy utrzymuje się na poziomie jednej trzeciej ogółu ankietowanych. Deklarowana nieufność do Lecha Wałęsy jest wyższa niż zaufanie. W styczniu brak zaufania do prezydenta deklaruje 48% ankietowanych. Nieco mniejsze niż przed miesiącem zaufanie do głowy państwa można zapewne tłumaczyć narastającym konfliktem na najwyższych szczeblach władzy, sporem wokół ustawy podatkowej czy też problemami wynikającymi z obsadzania stanowisk w ministerstwach „prezydenckich”. Zaufanie do Lecha Wałęsy deklarują przede wszystkim ludzie starsi (powyżej 55 roku życia),

mieszkańcy dużych miast, badani z wykształceniem podstawowym, emeryci i renciści, gospodynie domowe, osoby kilka razy w tygodniu uczestniczące w praktykach religijnych, deklarujące prawicowe poglądy polityczne.

Rys. 5. Zmiany zaufania do Lecha Wałęsy

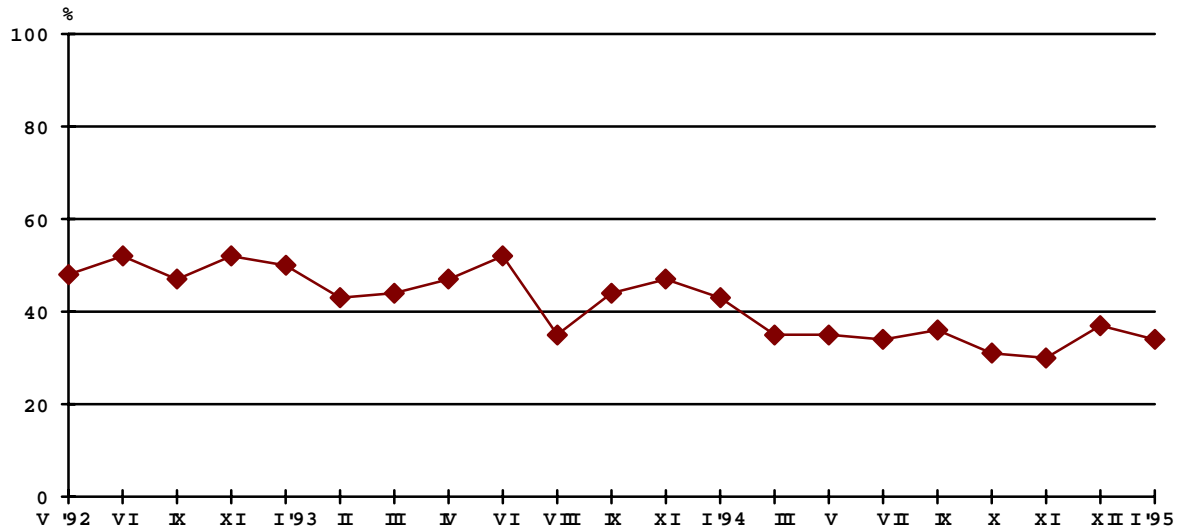

Negatywny stosunek do prezydenta deklarują przede wszystkim osoby mające 35-45 lat, mieszkańcy miast małych (do 20 tys.) i średniej wielkości (od 101 do 500 tys.), ankietowani z wykształceniem zawodowym lub średnim, pracownicy umysłowi niższego szczebla, robotnicy niewykwalifikowani, uczniowie i studenci, pracownicy spółdzielczości, badani o lewicowych poglądach politycznych oraz nie biorący udziału w praktykach religijnych.

W styczniowym sondażu badaliśmy także stosunek do osób blisko współpracujących z prezydentem, tzn. do Lecha Falandysza i Mieczysława Wachowskiego. Żaden z nich nie wzbudza wśród badanych Polaków dużego zaufania. **Lechowi Falandyszowi** ufa zaledwie 18% ankietowanych, jest on również stosunkowo mało znany wśród ogółu pytanych Polaków. Nieufność do niego deklaruje jedna trzecia respondentów i są to najczęściej osoby w wieku 34-54 lata, mieszkańcy miasteczek, badani z zachodniego regionu Polski, mający wyższe wykształcenie, pracownicy umysłowi, robotnicy niewykwalifikowani, reprezentanci

spółdzielczości, ankietowani nie uczestniczący w praktykach religijnych, deklarujący poglądy lewicowe.

Jeszcze mniejsze zaufanie mają badani do **Mieczysława Wachowskiego** (12%). Nieufność do niego deklaruje 44% respondentów. Są to najczęściej osoby między 35 a 54 rokiem życia, mieszkańcy małych miast (do 20 tys.), z wyższym wykształceniem, kadra kierownicza, pracownicy umysłowi i prywatni przedsiębiorcy, osoby oceniające swoje warunki materialne jako dobre, o lewicowych poglądach politycznych.

W porównaniu z wynikami poprzednich badań (ostatni raz pytaliśmy o tego polityka w październiku '93) wzrosła zarówno znajomość Wachowskiego, jak i nieufność do niego, przy prawie nie zmienionym niskim poziomie zaufania społecznego. Można zaobserwować, że i prezydent, i jego najbliżsi współpracownicy budzą więcej nieufności niż zaufania.

W styczniu umieściliśmy na naszej liście również dwie kobiety, które - jak nam się wydaje - aktywnie uczestniczą w życiu politycznym. Są to: Zofia Kuratowska, wicemarszałek Sejmu oraz Barbara Labuda, przewodnicząca Stowarzyszenia na Rzecz Praw i Wolności, znana opinii publicznej jako aktywna obrończyni praw kobiet. Mimo znaczących poczynań obu pań ponad jedna trzecia Polaków nie zna żadnej z nich. Zaufanie do Zofii Kuratowskiej deklaruje 38% ankietowanych. Barbarę Labudę obdarza zaufaniem 35% respondentów, ale nie ufa jej dwa razy więcej osób niż Zofii Kuratowskiej. Jest to więc postać budząca większe kontrowersje.

Ze wskazań osób, które deklarują znajomość polityków umieszczonych na naszej liście, wynika, że najwyższą średnią ocen (skala od 5 "pełne zaufanie" do -5 "głęboka nieufność") otrzymał - podobnie jak w poprzednich miesiącach - rzecznik praw obywatelskich Tadeusz Zieliński. Wysoką średnią (identyczną) uzyskali również: Ewa Łętowska i Jacek Kuroń. Natomiast najniższą średnią ocen odnotowaliśmy w przypadku Mieczysława Wachowskiego i Lecha Falandysza.



Wyniki styczniowego sondażu, w którym badaliśmy m.in. popularność polityków w społeczeństwie, potwierdzają raz jeszcze, że zaufanie do czołowych postaci życia publicznego jest czymś niezwykle zmiennym, chwiejnym, zależnym często od konkretnej sytuacji. Osoby aktywne w życiu publicznym są wciąż bardzo uważnie obserwowane i oceniane. Opinia o politykach jest barometrem, który niezawodnie reaguje na każde potknięcie czy nierozważne działanie.

A N E K S

PODZIAŁ NA REGIONY W BADANIACH CBOS

1. Region północny:

09 woj. elbląskie
10 woj. gdańskie
17 woj. koszalińskie
26 woj. olsztyńskie
39 woj. słupskie
41 woj. szczecińskie

2. Region zachodni:

11 woj. gorzowskie
12 woj. jeleniogórskie
20 woj. legnickie
45 woj. wałbrzyskie
47 woj. wrocławskie
49 woj. zielonogórskie

3. Region środkowozachodni:

05 woj. bydgoskie
13 woj. kaliskie
16 woj. konińskie
21 woj. leszczyńskie
29 woj. piłskie
32 woj. poznańskie
44 woj. toruńskie
46 woj. wrocławskie

4. Region środkowy:

01 woj. warszawskie
07 woj. ciechanowskie
24 woj. łódzkie
30 woj. piotrkowskie
31 woj. płockie
34 woj. radomskie
37 woj. sieradzkie
38 woj. skierniewickie

5. Region wschodni:

02 woj. białkopodlaskie
03 woj. białostockie
06 woj. chełmskie
22 woj. lubelskie
23 woj. łomżyńskie
28 woj. ostrołęckie
36 woj. siedleckie
40 woj. suwalskie
48 woj. zamojskie

6. Region południowo-wschodni:

15 woj. kieleckie
18 woj. krakowskie
19 woj. krośnieńskie
25 woj. nowosądeckie
33 woj. przemyskie
35 woj. rzeszowskie
42 woj. tarnobrzeskie
43 woj. tarnowskie

7. Region południowo-zachodni:

04 woj. bielskie
08 woj. częstochowskie
14 woj. katowickie
27 woj. opolskie

Tabela 1. Stosunek do Jacka Kuronia

(%)

	Nieufność	Obojętność	Zaufanie	Nieznajomość	Liczba osób
Ogółem	8	8	82	1	1211
Płeć					
Mężczyźni	8	9	82	1	577
Kobiety	9	8	82	1	634
Wiek					
do 24 lat	13	11	76	0	127
25-34	8	7	84	1	193
35-44	9	8	84	0	289
45-54	7	9	83	1	169
55-64	3	9	87	1	197
65 lat i więcej	11	8	78	3	234
Miejsce zamieszkania					
Wieś	6	9	83	2	474
Miasto do 20 tys.	8	6	85	1	139
od 21 do 100 tys.	11	8	81	0	228
101-500 tys.	8	9	82	1	241
501 tys. i więcej mieszk.	12	8	80	0	129
Region					
Północny	3	7	90	0	123
Zachodni	9	9	82	0	141
Środkowozachodni	4	7	89	0	184
Środkowy	15	7	77	0	201
Wschodni	12	7	79	3	149
Południowo-wschodni	5	11	83	1	198
Południowo-zachodni	8	10	80	2	215
Wykształcenie					
Podstawowe	9	8	81	2	434
Zasadnicze zawodowe	9	7	84	0	303
Średnie	7	10	83	0	387
Wyższe	8	9	83	0	87
Grupa społ.-zaw. pracujący					
Kadra kier., inteligencja	6	10	84	0	62
Prac. umysł. niż. szczebla	6	10	84	0	119
Pracownicy fiz.- umysł.	11	11	79	0	47
Robotnicy wykwalifikowani	11	3	86	0	120
Robotnicy niewykwalifik.	5	10	85	0	62
Rolnicy	10	10	80	0	82
Prywatni przedsiębiorcy	11	13	76	0	45
Bierni zawodowo					
Renciści i emeryci	8	9	82	2	456
Uczniowie i studenci	11	6	83	0	36
Bezrobotni	10	11	80	0	113
Gospodynie domowe i inni	7	3	87	3	69
Pracujący poza rolnictwem					
Sfera budżetowa	6	10	83	1	117
Sektor państwowy	6	7	87	0	159
Sektor prywatny	12	9	80	0	162
Spółdzielczość	13	13	75	0	24
Dochody na jedną osobę					
Poniżej 1250 tys. zł	8	7	85	0	285
1250 tys. - 1999 tys.	11	5	83	1	225
2000 tys. - 2749 tys.	8	11	80	1	352
2750 tys. - 3249 tys.	9	10	80	1	120
3250 tys. i powyżej	8	9	82	1	206
Ocena własnych war. mater.					
Złe	8	7	83	2	472
Średnie	8	10	82	0	532
Dobre	9	8	82	1	205
Udział w prakt. religijnych					
Kilka razy w tygodniu	9	12	78	1	69
Raz w tygodniu	9	10	81	0	715
Kilka razy w roku	7	6	86	2	311
W ogóle nie uczestniczy	10	7	82	2	115
Poglądy polityczne					
Lewica	7	8	85	0	217
Centrum	6	8	86	0	377
Prawica	10	7	83	0	276
Trudno powiedzieć	11	11	76	3	340

Tabela 2. Stosunek do Józefa Oleksego

(%)

	Nieufność	Obojętność	Zaufanie	Niezajomość	Liczba osób
Ogółem	14	18	60	8	1205
Płeć					
Mężczyźni	15	17	63	6	573
Kobiety	12	20	58	10	632
Wiek					
do 24 lat	10	25	55	9	128
25-34	17	20	57	6	191
35-44	15	18	63	3	288
45-54	11	13	71	5	167
55-64	12	21	62	5	196
65 lat i więcej	13	15	53	19	233
Miejsce zamieszkania					
Wieś	8	18	62	12	472
Miasto do 20 tys.	15	12	69	5	137
od 21 do 100 tys.	19	18	58	4	226
101-500 tys.	15	20	61	4	240
501 tys. i więcej mieszk.	22	23	47	8	130
Region					
Północny	12	21	62	5	123
Zachodni	16	15	64	5	141
Środkowozachodni	9	10	74	7	183
Środkowy	21	20	51	10	200
Wschodni	7	20	61	11	148
Południowo-wschodni	14	19	56	11	196
Południowo-zachodni	14	22	58	5	214
Wykształcenie					
Podstawowe	12	18	56	14	431
Zasadnicze zawodowe	13	17	61	9	301
Średnie	15	21	62	2	386
Wyższe	18	11	68	2	87
Grupa społ.-zaw. pracujący					
Kadra kier., inteligencja	19	15	65	2	62
Prac. umysł. niż. szczebla	16	14	69	1	118
Pracownicy fiz.- umysł.	13	24	61	2	46
Robotnicy wykwalifikowani	12	19	64	5	120
Robotnicy niewykwalifik.	16	16	55	13	62
Rolnicy	4	23	68	5	82
Prywatni przedsiębiorcy	16	24	56	4	45
Bierni zawodowo					
Renciści i emeryci	13	17	58	12	453
Uczniowie i studenci	17	22	56	6	36
Bezrobotni	15	21	55	9	112
Gospodynie domowe i inni	12	22	57	10	69
Pracujący poza rolnictwem					
Sfera budżetowa	14	16	68	2	116
Sektor państwowy	16	18	63	3	158
Sektor prywatny	14	21	59	7	162
Spółdzielczość	21	21	54	4	24
Dochody na jedną osobę					
Poniżej 1250 tys. zł	9	17	63	11	283
1250 tys. - 1999 tys.	13	19	60	8	224
2000 tys. - 2749 tys.	14	20	57	9	351
2750 tys. - 3249 tys.	18	20	57	5	118
3250 tys. i powyżej	17	16	64	3	206
Ocena własnych war. mater.					
Złe	13	15	60	11	469
Średnie	13	21	60	5	530
Dobre	14	19	60	7	204
Udział w prakt. religijnych					
Kilka razy w tygodniu	19	29	42	10	69
Raz w tygodniu	14	19	60	7	707
Kilka razy w roku	13	16	62	10	314
W ogóle nie uczestniczy	10	17	68	6	114
Poglądy polityczne					
Lewica	5	8	86	2	217
Centrum	10	18	66	6	374
Prawica	32	19	47	3	276
Trudno powiedzieć	9	24	48	19	337

Tabela 3. Stosunek do Tadeusza Zielińskiego

(%)

	Nieufność	Obojętność	Zaufanie	Niezna- mość	Liczba osób
Ogółem	3	13	60	24	1210
Płeć					
Mężczyźni	3	14	65	19	575
Kobiety	3	12	56	29	635
Wiek					
do 24 lat	5	20	55	20	128
25-34	2	17	57	25	191
35-44	3	12	64	21	289
45-54	3	11	65	21	170
55-64	1	11	68	20	197
65 lat i więcej	2	11	52	35	233
Miejsce zamieszkania					
Wieś	2	13	53	32	474
Miasto do 20 tys.	3	12	66	20	138
od 21 do 100 tys.	3	11	61	25	228
101-500 tys.	2	14	70	14	240
501 tys. i więcej mieszk.	5	16	63	15	130
Region					
Północny	2	8	64	25	122
Zachodni	1	8	71	21	141
Środkowozachodni	3	9	68	21	184
Środkowy	5	15	58	22	201
Wschodni	1	17	45	37	150
Południowo-wschodni	1	14	57	28	199
Południowo-zachodni	4	17	62	17	213
Wykształcenie					
Podstawowe	2	13	50	35	435
Zasadnicze zawodowe	3	14	55	28	302
Średnie	3	12	72	13	386
Wyższe	2	9	83	6	87
Grupa społ.-zaw. pracujący					
Kadra kier., inteligencja	2	15	77	6	62
Prac. umysł. niż. szczebla	3	11	76	10	119
Pracownicy fiz. - umysł.	0	9	72	19	47
Robotnicy wykwalifikowani	3	9	66	21	119
Robotnicy niewykwalifik.	2	17	52	29	63
Rolnicy	1	12	60	27	82
Prywatni przedsiębiorcy	2	16	61	20	44
Bierni zawodowo					
Renciści i emeryci	2	11	58	30	456
Uczniowie i studenci	3	25	53	19	36
Bezrobotni	4	21	48	27	113
Gospodynie domowe i inni	9	16	46	29	69
Pracujący poza rolnictwem					
Sfera budżetowa	1	11	74	14	118
Sektor państwowy	3	11	72	14	159
Sektor prywatny	2	15	63	21	160
Spółdzielczość	4	4	79	13	24
Dochody na jedną osobę					
Poniżej 1250 tys. zł	3	12	53	33	286
1250 tys. - 1999 tys.	3	9	63	25	224
2000 tys. - 2749 tys.	2	18	53	27	351
2750 tys. - 3249 tys.	3	13	72	13	120
3250 tys. i powyżej	3	11	74	12	206
Ocena własnych war. mater.					
Złe	3	14	54	29	472
Średnie	3	12	64	20	532
Dobre	1	14	64	21	204
Udział w prakt. religijnych					
Kilka razy w tygodniu	1	13	57	29	70
Raz w tygodniu	3	13	60	24	711
Kilka razy w roku	3	15	58	24	312
W ogóle nie uczestniczy	1	9	68	22	116
Poglądy polityczne					
Lewica	2	7	75	16	219
Centrum	3	14	62	21	375
Prawica	3	11	70	16	276
Trudno powiedzieć	2	17	41	40	339

Tabela 4. Stosunek do Andrzeja Olechowskiego

(%)

	Nieufność	Obojętność	Zaufanie	Niezna- mość	Liczba osób
Ogółem	13	20	57	11	1208
Płeć					
Mężczyźni	15	20	58	7	574
Kobiety	12	19	55	14	634
Wiek					
do 24 lat	20	24	45	11	127
25-34	13	17	62	8	192
35-44	15	23	57	5	289
45-54	11	17	64	8	169
55-64	11	21	60	7	196
65 lat i więcej	12	15	50	24	233
Miejsce zamieszkania					
Wieś	13	22	49	16	472
Miasto do 20 tys.	18	15	59	8	137
od 21 do 100 tys.	14	16	64	7	228
101-500 tys.	12	21	60	8	240
501 tys. i więcej mieszk.	11	19	63	7	131
Region					
Północny	9	16	67	8	123
Zachodni	21	15	57	7	141
Środkowozachodni	14	13	62	10	183
Środkowy	13	17	62	8	202
Wschodni	12	22	48	17	149
Południowo-wschodni	9	24	52	15	197
Południowo-zachodni	14	27	51	8	213
Wykształcenie					
Podstawowe	12	19	50	19	434
Zasadnicze zawodowe	14	18	57	11	302
Średnie	14	22	62	2	385
Wyższe	14	15	69	2	87
Grupa społ.-zaw. pracujący					
Kadra kier., inteligencja	10	18	71	2	62
Prac. umysł. niż. szczebla	15	20	61	3	118
Pracownicy fiz. - umysł.	17	24	54	4	46
Robotnicy wykwalifikowani	15	18	60	8	120
Robotnicy niewykwalifik.	16	22	46	16	63
Rolnicy	20	17	54	10	82
Prywatni przedsiębiorcy	11	20	64	5	44
Bierni zawodowo					
Renciści i emeryci	10	20	54	16	455
Uczniowie i studenci	25	17	50	8	36
Bezrobotni	13	20	60	6	113
Gospodynie domowe i inni	10	19	59	12	69
Pracujący poza rolnictwem					
Sfera budżetowa	15	21	58	7	117
Sektor państwowy	13	17	66	4	158
Sektor prywatny	14	22	57	6	161
Spółdzielczość	8	25	58	8	24
Dochody na jedną osobę					
Poniżej 1250 tys. zł	14	19	53	14	285
1250 tys. - 1999 tys.	14	20	55	11	225
2000 tys. - 2749 tys.	12	18	57	13	351
2750 tys. - 3249 tys.	14	25	57	4	118
3250 tys. i powyżej	13	19	64	5	206
Ocena własnych war. mater.					
Złe	13	16	58	14	471
Średnie	14	22	56	8	531
Dobre	14	21	57	8	204
Udział w prakt. religijnych					
Kilka razy w tygodniu	7	20	62	10	69
Raz w tygodniu	12	20	58	10	709
Kilka razy w roku	17	17	55	11	314
W ogóle nie uczestniczy	15	22	53	10	115
Poglądy polityczne					
Lewica	24	17	56	3	218
Centrum	11	24	57	9	375
Prawica	9	11	78	3	276
Trudno powiedzieć	13	24	40	24	338

Tabela 5. Stosunek do Aleksandra Kwaśniewskiego

(%)

	Nieufność	Obojętność	Zaufanie	Niezna- jomość	Liczba osób
Ogółem	21	17	56	6	1209
Płeć					
Mężczyźni	24	18	54	3	576
Kobiety	18	16	58	8	633
Wiek					
do 24 lat	24	20	49	7	128
25-34	21	19	57	3	192
35-44	21	15	61	2	287
45-54	17	18	61	4	170
55-64	24	17	56	3	197
65 lat i więcej	18	16	50	16	233
Miejsce zamieszkania					
Wieś	14	20	57	10	474
Miasto do 20 tys.	18	9	66	6	137
od 21 do 100 tys.	30	11	56	3	229
101-500 tys.	21	21	57	1	239
501 tys. i więcej mieszk.	32	18	43	7	130
Region					
Północny	22	12	63	2	122
Zachodni	22	16	59	4	141
Środkowozachodni	18	15	64	3	182
Środkowy	26	15	52	7	202
Wschodni	19	13	54	13	149
Południowo-wschodni	21	22	51	7	198
Południowo-zachodni	18	22	55	5	215
Wykształcenie					
Podstawowe	18	18	52	12	433
Zasadnicze zawodowe	21	18	58	4	302
Średnie	22	17	59	1	387
Wyższe	28	15	56	1	87
Grupa społ.-zaw. pracujący					
Kadra kier., inteligencja	32	16	50	2	62
Prac. umysł. niż. szczebla	24	15	61	0	119
Pracownicy fiz. - umysł.	22	15	61	2	46
Robotnicy wykwalifikowani	25	13	61	2	120
Robotnicy niewykwalifik.	19	15	60	6	62
Rolnicy	9	21	63	7	82
Prywatni przedsiębiorcy	23	20	57	0	44
Bierni zawodowo					
Renciści i emeryci	19	17	55	9	456
Uczniowie i studenci	31	22	44	3	36
Bezrobotni	21	22	51	5	113
Gospodynie domowe i inni	16	17	55	12	69
Pracujący poza rolnictwem					
Sfera budżetowa	27	16	54	3	117
Sektor państwowy	22	14	64	0	157
Sektor prywatny	24	14	60	3	161
Spółdzielczość	21	17	58	4	24
Dochody na jedną osobę					
Poniżej 1250 tys. zł	16	18	58	8	286
1250 tys. - 1999 tys.	22	17	57	5	223
2000 tys. - 2749 tys.	22	18	51	8	352
2750 tys. - 3249 tys.	20	18	61	2	119
3250 tys. i powyżej	25	15	58	2	206
Ocena własnych war. mater.					
Złe	21	17	54	7	472
Średnie	22	17	56	5	532
Dobre	18	17	61	4	203
Udział w prakt. religijnych					
Kilka razy w tygodniu	28	16	45	12	69
Raz w tygodniu	22	19	53	5	712
Kilka razy w roku	17	12	65	6	311
W ogóle nie uczestniczy	16	21	58	6	116
Poglądy polityczne					
Lewica	8	7	84	1	218
Centrum	16	18	63	4	377
Prawica	50	19	29	2	275
Trudno powiedzieć	10	21	54	14	338

Tabela 6. Stosunek do Waldemara Pawlaka

(%)

	Nieufnosć	Obojętność	Zaufanie	Niezna- mość	Liczba osób
Ogółem	26	18	56	0	1210
Płeć					
Mężczyźni	28	17	54	0	575
Kobiety	24	18	58	0	635
Wiek					
do 24 lat	27	20	52	0	128
25-34	26	17	58	0	192
35-44	27	21	52	1	289
45-54	28	14	57	0	169
55-64	24	18	57	1	198
65 lat i więcej	23	15	62	1	232
Miejsce zamieszkania					
Wieś	13	16	70	1	475
Miasto do 20 tys.	24	15	61	1	136
od 21 do 100 tys.	34	16	50	0	229
101-500 tys.	33	23	45	0	240
501 tys. i więcej mieszk.	48	18	35	0	130
Region					
Północny	28	16	56	0	123
Zachodni	26	15	59	0	141
Środkowozachodni	21	21	58	1	183
Środkowy	34	20	46	1	200
Wschodni	16	11	72	1	151
Południowo-wschodni	29	15	57	0	198
Południowo-zachodni	25	23	51	0	214
Wykształcenie					
Podstawowe	18	18	64	1	434
Zasadnicze zawodowe	24	14	62	0	303
Średnie	31	21	48	0	386
Wyższe	48	15	37	0	87
Grupa społ.-zaw. pracujący					
Kadra kier., inteligencja	44	15	42	0	62
Prac. umysł. niż. szczebla	40	16	44	0	118
Pracownicy fiz. - umysł.	23	19	57	0	47
Robotnicy wykwalifikowani	25	18	57	0	120
Robotnicy niewykwalifik.	24	17	59	0	63
Rolnicy	11	12	77	0	83
Prywatni przedsiębiorcy	43	18	39	0	44
Bierni zawodowo					
Renciści i emeryci	22	17	61	1	454
Uczniowie i studenci	47	17	36	0	36
Bezrobotni	24	20	55	1	114
Gospodynie domowe i inni	14	28	57	1	69
Pracujący poza rolnictwem					
Sfera budżetowa	32	22	45	0	117
Sektor państwowy	28	11	60	0	159
Sektor prywatny	35	22	43	0	161
Spółdzielczość	33	17	50	0	24
Dochody na jedną osobę					
Poniżej 1250 tys. zł	20	16	63	1	287
1250 tys. - 1999 tys.	20	18	62	0	225
2000 tys. - 2749 tys.	24	18	58	0	352
2750 tys. - 3249 tys.	36	19	46	0	118
3250 tys. i powyżej	37	19	44	0	205
Ocena własnych war. mater.					
Złe	26	17	56	1	471
Średnie	25	17	58	0	533
Dobre	28	20	51	0	204
Udział w prakt. religijnych					
Kilka razy w tygodniu	36	23	41	0	69
Raz w tygodniu	24	18	58	0	712
Kilka razy w roku	28	13	59	1	312
W ogóle nie uczestniczy	28	24	47	0	116
Poglądy polityczne					
Lewica	12	9	79	0	218
Centrum	23	18	59	0	376
Prawica	45	17	39	0	274
Trudno powiedzieć	22	23	54	1	341

Tabela 7. Stosunek do Lecha Wałęsy

(%)

	Nieufność	Obojętność	Zaufanie	Niezna- mość	Liczba osób
Ogółem	49	16	34	0	1210
Płeć					
Mężczyźni	50	16	33	0	574
Kobiety	48	16	36	0	636
Wiek					
do 24 lat	55	20	25	0	128
25-34	43	24	33	0	191
35-44	56	13	31	0	289
45-54	55	17	28	1	169
55-64	44	15	40	1	198
65 lat i więcej	43	12	45	0	233
Miejsce zamieszkania					
Wieś	48	17	35	0	473
Miasto do 20 tys.	63	15	22	0	140
od 21 do 100 tys.	47	14	38	0	228
101-500 tys.	50	18	32	0	238
501 tys. i więcej mieszk.	43	15	43	0	131
Region					
Północny	59	11	30	0	122
Zachodni	64	13	23	0	141
Środkowozachodni	54	17	28	0	183
Środkowy	45	18	37	0	204
Wschodni	46	11	42	0	149
Południowo-wschodni	39	19	43	0	197
Południowo-zachodni	46	19	34	1	214
Wykształcenie					
Podstawowe	45	15	40	0	437
Zasadnicze zawodowe	52	14	33	0	304
Średnie	52	18	30	0	383
Wyższe	49	20	31	0	86
Grupa społ.-zaw. pracujący					
Kadra kier., inteligencja	51	20	30	0	61
Prac. umysł. niż. szczebla	54	14	31	0	118
Pracownicy fiz. - umysł.	55	21	23	0	47
Robotnicy wykwalifikowani	55	16	29	0	119
Robotnicy niewykwalifik.	54	17	29	0	63
Rolnicy	51	17	32	0	82
Prywatni przedsiębiorcy	49	20	31	0	45
Bierni zawodowo					
Renciści i emeryci	45	14	40	1	456
Uczniowie i studenci	64	14	22	0	36
Bezrobotni	46	19	35	0	114
Gospodynie domowe i inni	42	17	41	0	69
Pracujący poza rolnictwem					
Sfera budżetowa	55	17	28	0	116
Sektor państwowy	50	14	36	0	159
Sektor prywatny	54	22	24	0	161
Spółdzielczość	63	25	13	0	24
Dochody na jedną osobę					
Poniżej 1250 tys. zł	49	15	36	0	287
1250 tys. - 1999 tys.	52	15	32	0	225
2000 tys. - 2749 tys.	44	18	38	0	353
2750 tys. - 3249 tys.	58	16	26	0	118
3250 tys. i powyżej	52	15	32	1	205
Ocena własnych war. mater.					
Złe	49	15	36	0	474
Średnie	49	16	35	0	532
Dobre	50	19	31	0	202
Udział w prakt. religijnych					
Kilka razy w tygodniu	36	17	45	1	69
Raz w tygodniu	44	18	38	0	712
Kilka razy w roku	58	13	29	0	312
W ogóle nie uczestniczy	63	14	23	0	116
Poglądy polityczne					
Lewica	77	8	16	0	219
Centrum	46	24	29	1	373
Prawica	31	11	58	0	276
Trudno powiedzieć	49	17	33	1	341