

## Oceny sytuacji finansowej gospodarstw domowych

Znak jakości przyznany CBOS przez  
Organizację Firm Badania Opinii i Rynku na rok 2023



Fundacja Centrum Badania Opinii Społecznej  
ul. Świętojerska 5/7, 00-236 Warszawa  
e-mail: sekretariat@cbos.pl; info@cbos.pl  
<http://www.cbos.pl>  
(48 22) 629 35 69

W naszych badaniach od kilku dekad śledzimy zmiany zachodzące w położeniu materialnym polskiego społeczeństwa. Regularnie – co miesiąc – pytamy o ocenę warunków materialnych gospodarstw domowych oraz poziomu życia, a także o przewidywania w tym zakresie na najbliższy rok. Zazwyczaj raz w roku pogłębiamy tę problematykę, pytając o sposoby gospodarowania pieniędzmi oraz poczucie zagrożenia biedą<sup>1</sup>.

Z danych GUS wynika, że średnioroczny wzrost cen towarów i usług w roku 2023 wyniósł 11,4% r/r i był mniejszy niż 2022 roku (wówczas wyniósł 14,4% i był najwyższy od ćwierćwiecza)<sup>2</sup>. Po spadku realnych wynagrodzeń w roku 2022, w 2023 roku nastąpił ich realny wzrost. Realne płace w sektorze przedsiębiorstw wzrosły o 0,5% r/r, a jeszcze mocniej wzrosła siła nabywcza emerytur i rent (o 4,7% r/r w przypadku pozarolniczego systemu ubezpieczeń społecznych i o 10% r/r w przypadku rolników indywidualnych). Czy i jak te zmiany wpłynęły na sytuację finansową Polaków i ich poczucie zagrożenia biedą?

## SPOSOBY GOSPODAROWANIA PIENIĘDZMI I ZAGROŻENIE BIEDĄ

Ponad połowa badanych, charakteryzując sposób gospodarowania pieniędzmi w swoim gospodarstwie domowym, deklaruje, że żyje na średnim poziomie – starcza im na co dzień, lecz muszą oszczędzać na poważniejsze wydatki (52%). Co trzeci ankietowany ocenia, że żyje mu się dobrze lub bardzo dobrze – starcza mu na wiele bez specjalnego oszczędzania (29%) bądź też może sobie pozwolić na pewien luksus (4%). Co siódmy respondent deklaruje, że żyje skromnie – musi na co dzień bardzo

---

<sup>1</sup> Badanie „Aktualne problemy i wydarzenia” (407) przeprowadzono w ramach procedury mixed-mode na reprezentatywnej imiennej próbie pełnoletnich mieszkańców Polski, wylosowanej z rejestru PESEL.

Każdy respondent wybierał samodzielnie jedną z metod:

- wywiad bezpośredni z udziałem ankietera (metoda CAPI),
- wywiad telefoniczny po skontaktowaniu się z ankieterem CBOS (CATI) – dane kontaktowe respondent otrzymywał w liście zapowiednim od CBOS,
- samodzielne wypełnienie ankiety internetowej (CAWI), do której dostęp był możliwy na podstawie loginu i hasła przekazanego respondentowi w liście zapowiednim od CBOS.

We wszystkich trzech przypadkach ankieta miała taki sam zestaw pytań oraz strukturę. Badanie zrealizowano w dniach od 7 do 17 marca 2024 roku na próbie liczącej 1089 osób (w tym: 60,8% metodą CAPI, 24,3% – CATI i 14,9% – CAWI).

CBOS realizuje badania statutowe w ramach opisanej wyżej procedury od maja 2020 roku, w każdym przypadku podając proporcję wywiadów bezpośrednich, telefonicznych i internetowych.

<sup>2</sup> Zob. *Sytuacja społeczno-gospodarcza kraju w 2023 roku*, GUS, styczeń 2024 oraz *Sytuacja społeczno-gospodarcza kraju w 2022 roku*, GUS, styczeń 2023.

oszczędnie gospodarować pieniędzmi (14%), a bardzo niewielu, że bardzo biednie – nie starcza im nawet na podstawowe potrzeby (1%).

CBOS

RYS. 1. Które z wymienionych określeń najlepiej charakteryzuje sposób gospodarowania pieniędzmi w Pana(i) gospodarstwie domowym?



- Żyjemy bardzo biednie – nie starcza mi (nam) nawet na podstawowe potrzeby
- Żyjemy skromnie – musimy na co dzień bardzo oszczędnie gospodarować
- Żyjemy średnio – starcza nam na co dzień, ale musimy oszczędzać na poważniejsze zakupy
- Żyjemy dobrze – starcza nam na wiele bez specjalnego oszczędzania
- Żyjemy bardzo dobrze – mogę (możemy) pozwolić sobie na pewien luksus
- Trudno powiedzieć

TABELA 1

| Które z wymienionych określeń najlepiej charakteryzuje sposób gospodarowania pieniędzmi w Pana(i) gospodarstwie domowym? | Wskazania respondentów według terminów badań |         |        |         |         |         |         |         |         |         |         |         |         |         |         |        |         |        |         |         |
|--|--|---------|--------|---------|---------|---------|---------|---------|---------|---------|---------|---------|---------|---------|---------|--------|---------|--------|---------|---------|
|  | III '06                                      | III '07 | IV '08 | III '09 | III '10 | III '11 | III '12 | III '13 | III '14 | III '15 | III '16 | III '17 | III '18 | III '19 | III '20 | IX '20 | III '21 | IV '22 | III '23 | III '24 |
|  | w procentach                                 |         |        |         |         |         |         |         |         |         |         |         |         |         |         |        |         |        |         |         |
| Żyjemy bardzo biednie – nie starcza mi (nam) nawet na podstawowe potrzeby  | 8  | 5       | 4      | 6       | 5       | 3       | 3       | 5       | 3       | 3       | 3       | 2       | 2       | 1       | 1       | <0,5   | 1       | 1      | 2       | 1       |
| Żyjemy skromnie – musimy na co dzień bardzo oszczędnie gospodarować  | 30   | 28      | 26     | 28      | 27      | 33      | 24      | 25      | 20      | 20      | 18      | 17      | 17      | 14      | 13      | 12     | 13      | 14     | 16      | 14      |
| Żyjemy średnio – starcza nam na co dzień, ale musimy oszczędzać na poważniejsze zakupy                                   | 52   | 52      | 52     | 52      | 51      | 51      | 57      | 55      | 58      | 54      | 55      | 55      | 53      | 51      | 54      | 57     | 54      | 55     | 54      | 52      |
| Żyjemy dobrze – starcza nam na wiele bez specjalnego oszczędzania  | 9  | 14      | 17     | 13      | 15      | 12      | 15      | 14      | 17      | 21      | 21      | 24      | 26      | 30      | 30      | 28     | 28      | 27     | 24      | 29      |
| Żyjemy bardzo dobrze – mogę (możemy) pozwolić sobie na pewien luksus   | 1  | 1       | 1      | 1       | 2       | 1       | 0       | 1       | 2       | 2       | 3       | 2       | 2       | 3       | 2       | 3      | 3       | 3      | 3       | 4       |
| Trudno powiedzieć  | 0  | 0       | 0      | 0       | 0       | 0       | 0       | 0       | 0       | 0       | 0       | 0       | 0       | 1       | 0       | 0      | 1       | 0      | 1       | 1       |

W ciągu ostatniego roku oceny poziomu życia poprawiły się. Zwiększył się odsetek osób deklarujących, że żyje im się dobrze lub bardzo dobrze (z 27% do 33%), a zmniejszył tych, którym żyje się bardzo biednie lub skromnie (z 18% do 15%). Obecnie udział zadowolonych z sytuacji finansowej należy do najwyższych w historii naszych badań. Równie wysoki odsetek pozytywnych ocen rejestrowaliśmy w roku 2019, natomiast najniższy odsetek żyjących bardzo biednie lub skromnie – w drugiej połowie 2020 roku. W kolejnych latach – aż do tego roku – oceny te były trochę gorsze.

Uwzględniając natomiast dłuższą perspektywę, obejmującą ostatnie trzy dekady, można zauważyć ogromną poprawę w postrzeganiu własnej sytuacji finansowej. Do roku 2015 udział deklarujących biedne lub skromne życie był wyższy niż żyjących dobrze lub bardzo dobrze, a od 2016 roku niezmiennie przeważa udział tych drugich.

CBOS

RYS. 2. Które z wymienionych określeń najlepiej charakteryzuje sposób gospodarowania pieniędzmi w Pana(i) gospodarstwie domowym?

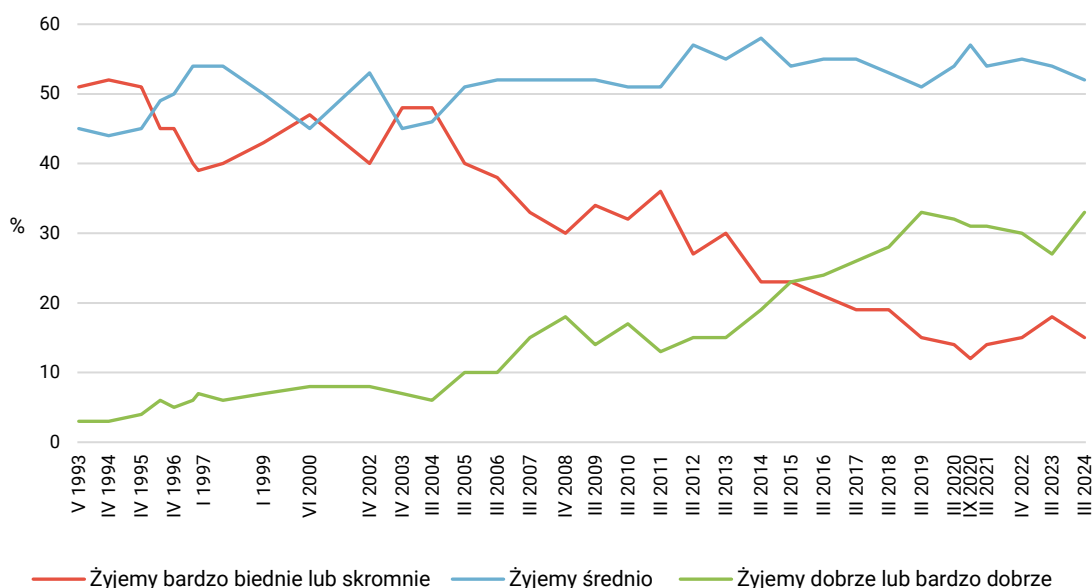

Zadowolenie z poziomu życia częściej wyrażają ankietowani z gospodarstw domowych o wyższych dochodach *per capita*. Respondenci o niższych dochodach na osobę w gospodarstwie domowym – do 1999 zł – wyraźnie częściej niż pozostali deklarują, że w ich gospodarstwach żyje się biednie lub skromnie (31%), natomiast wraz ze wzrostem dochodów rośnie też odsetek badanych zadowolonych z poziomu życia. Jedynie wśród najlepiej sytuowanych, z gospodarstw domowych, w których dochody na osobę wynoszą co najmniej 4000 zł, większość deklaruje, że żyje im się dobrze lub bardzo dobrze (62%). Natomiast respondenci o niższych dochodach najczęściej twierdzą, że żyje im się średnio – starcza im na co dzień, ale muszą oszczędzać na poważniejsze zakupy.

Oceny poziomu życia w znacznej mierze zależne są od wieku i wykształcenia. Częściej zadowolenie wyrażają młodszy ankietowani – do 44 roku życia (39–46% w zależności od kategorii), a wraz

z wiekiem rośnie też udział deklarujących skromne lub bardzo skromne życie (25% badanych w wieku 65+). Generalnie badani lepiej wykształceni częściej deklarują, że w ich gospodarstwach domowych żyje się bardzo dobrze lub dobrze, a rzadziej – że bardzo skromnie lub skromnie. W grupach społeczno-zawodowych stosunkowo najczęściej z poziomu życia wyrażają pracujący na własny rachunek (68%) oraz kadra kierownicza i specjaliści z wyższym wykształceniem (63%), a niezadowolone – renciści (34%).

Obecnie więcej niż co czwarty badany obawia się biedy (27%), w tym 23% uważa, że jakoś sobie poradzi, a 4% odczuwa bezradność. Pozostali nie obawiają się biedy, przy czym dwie piąte (40%) boi się pogorszenia sytuacji materialnej, a blisko co trzeci (31%) jest całkowicie spokojny o swoją finansową przyszłość.

CBOS

RYS. 3. Które z poniższych stwierdzeń wybrał(a)by Pan(i) jako najbardziej zgodne z obecną sytuacją finansową w Pana(i) gospodarstwie domowym?

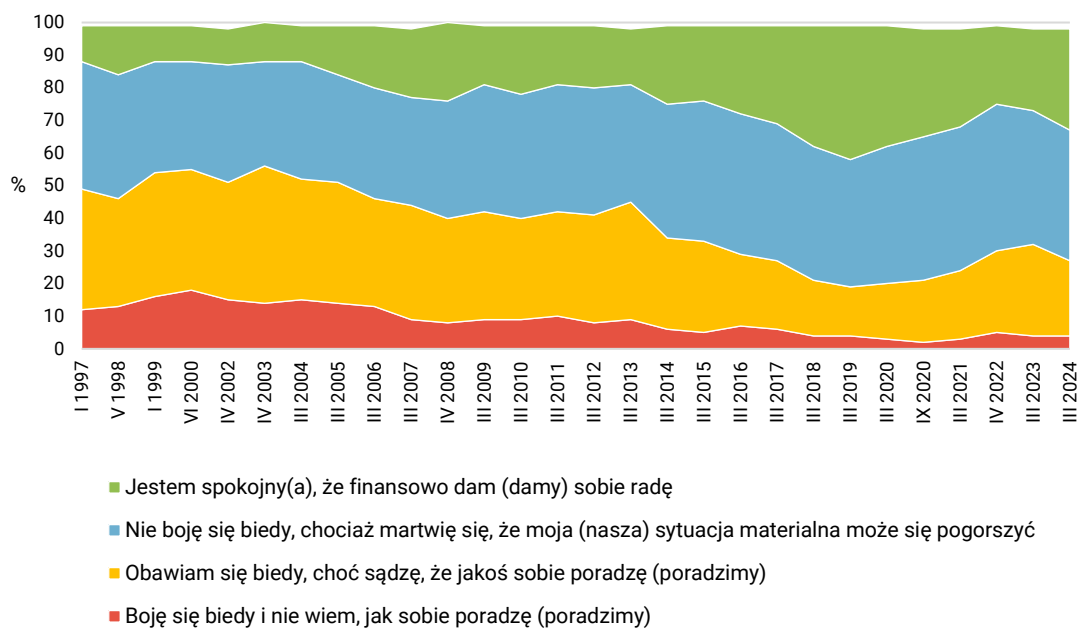

Pominięto odpowiedzi „Trudno powiedzieć”

TABELA 2

| Które z poniższych stwierżeń wybrał(a)by Pan(i) jako najbardziej zgodne z obecną sytuacją finansową w Pana(i) gospodarstwie domowym? | Wskazania respondentów według terminów badań |         |        |         |         |         |         |         |         |         |         |         |         |         |         |        |         |        |         |         |
|--|--|---------|--------|---------|---------|---------|---------|---------|---------|---------|---------|---------|---------|---------|---------|--------|---------|--------|---------|---------|
|  | III '06                                      | III '07 | IV '08 | III '09 | III '10 | III '11 | III '12 | III '13 | III '14 | III '15 | III '16 | III '17 | III '18 | III '19 | III '20 | IX '20 | III '21 | IV '22 | III '23 | III '24 |
|  | w procentach                                 |         |        |         |         |         |         |         |         |         |         |         |         |         |         |        |         |        |         |         |
| Jestem spokojny(a), że finansowo dam (damy) sobie radę   | 19   | 21      | 24     | 18      | 21      | 18      | 19      | 17      | 24      | 23      | 27      | 30      | 37      | 41      | 37      | 33     | 30      | 24     | 25      | 31      |
| Nie boję się biedy, chociaż martwię się, że moja (nasza) sytuacja materialna może się pogorszyć                                      | 34   | 33      | 36     | 39      | 38      | 39      | 39      | 36      | 41      | 43      | 43      | 42      | 41      | 39      | 42      | 44     | 44      | 45     | 41      | 40      |
| Obawiam się biedy, choć sądzę, że jakoś sobie poradzę (poradzimy)  | 33   | 35      | 32     | 33      | 31      | 32      | 33      | 36      | 28      | 28      | 22      | 21      | 17      | 15      | 17      | 19     | 21      | 25     | 28      | 23      |
| Boję się biedy i nie wiem, jak sobie poradzę (poradzimy)   | 13   | 9       | 8      | 9       | 9       | 10      | 8       | 9       | 6       | 5       | 7       | 6       | 4       | 4       | 3       | 2      | 3       | 5      | 4       | 4       |
| Trudno powiedzieć  | 1  | 2       | 0      | 1       | 1       | 1       | 2       | 1       | 1       | 1       | 1       | 1       | 1       | 1       | 1       | 2      | 2       | 1      | 2       | 2       |

W ciągu ostatniego roku wyraźnie zmniejszył się odsetek badanych obawiających się biedy (z 32% do 27%), a wzrósł spokojnych o swoją finansową przyszłość (z 25% do 31%). Najniższy w historii naszych badań poziom obaw przed biedą i zarazem najwyższy odsetek całkowicie spokojnych o swoją finansową przyszłość zarejestrowaliśmy w roku 2019. Wydarzenia kolejnych lat, a wśród nich pandemia, wojna za naszą wschodnią granicą oraz dynamicznie rosnące ceny zachwiały finansowym bezpieczeństwem Polaków. W kolejnych latach obawy przed biedą rosły i dopiero w tym roku zarejestrowaliśmy ich spadek. Biorąc pod uwagę dłuższą perspektywę, obejmującą ostatnie ćwierćwiecze, można stwierdzić, że obawy przed biedą bardzo wyraźnie zmaląły. Pod koniec ubiegłego wieku i w pierwszych latach obecnego stulecia udział deklarujących tego typu obawy wśród dorosłych Polaków był mniej więcej dwukrotnie większy.

Poczucie zagrożenia biedą częściej niż pozostali wyrażają badani niezadowoleni z warunków materialnych swoich gospodarstw domowych (76%), o niższych dochodach *per capita*, nieprzekraczających 1999 zł (od 45% do 53% w zależności od kategorii), a także większość żyjących skromnie lub bardzo biednie (61%). Uwzględniając natomiast pozostałe charakterystyki społeczno-demograficzne zauważyć można, że częściej tego typu obawy deklarują starsi ankietowani, mający co najmniej 65 lat (34%), mieszkańcy wsi (36%), osoby z wykształceniem podstawowym lub gimnazjalnym (48%). W grupach społeczno-zawodowych są to najczęściej rolnicy (46%) oraz renciści (45%).

TABELA 3

| Sposób gospodarowania pieniędzmi   | Deklarowane poczucie bezpieczeństwa materialnego |  |   |  |                   |
|------------------------------------|--|--|---|--|-------------------|
|                                    | Jestem spokojny(a), że finansowo damy sobie radę | Nie boję się biedy, choć martwię się, że nasza sytuacja może się pogorszyć | Obawiam się biedy, choć sądzę, że jakoś sobie poradzimy | Boję się biedy i nie wiem, jak sobie poradzimy | Trudno powiedzieć |
|                                    | w procentach                                     |  |   |  |                   |
| Żyjemy skromnie lub bardzo biednie | 10   | 27   | 46  | 15   | 1                 |
| Żyjemy średnio                     | 18   | 49   | 28  | 3  | 2                 |
| Żyjemy dobrze lub bardzo dobrze    | 62   | 32   | 6   | 1  | 0                 |

## WARUNKI MATERIALNE GOSPODARSTW DOMOWYCH – OCENY I PRZEWIDYWANIA

W marcu 2024 roku 57% badanych dobrze oceniało warunki materialne swoich gospodarstw domowych, blisko dwie piąte (38%) – przeciętnie, a relatywnie niewiele – źle (5%). W ciągu ostatniego roku te oceny nieznacznie się poprawiły. Biorąc pod uwagę trochę dłuższą perspektywę zauważyć można, że Polacy byli najbardziej zadowoleni z warunków materialnych swoich gospodarstw domowych w okresie poprzedzającym pandemię. W kolejnych latach nastąpiło pogorszenie. Stosunkowo najgorsze oceny w tym czasie zarejestrowaliśmy na początku 2023 roku, w okresie wysokiej inflacji (w styczniu 2023 roku inflacja wyniosła 16,6% r/r).

CBOS

RYS. 4. Jak Pan(i) ocenia obecne warunki materialne swojego gospodarstwa domowego? Czy są one:

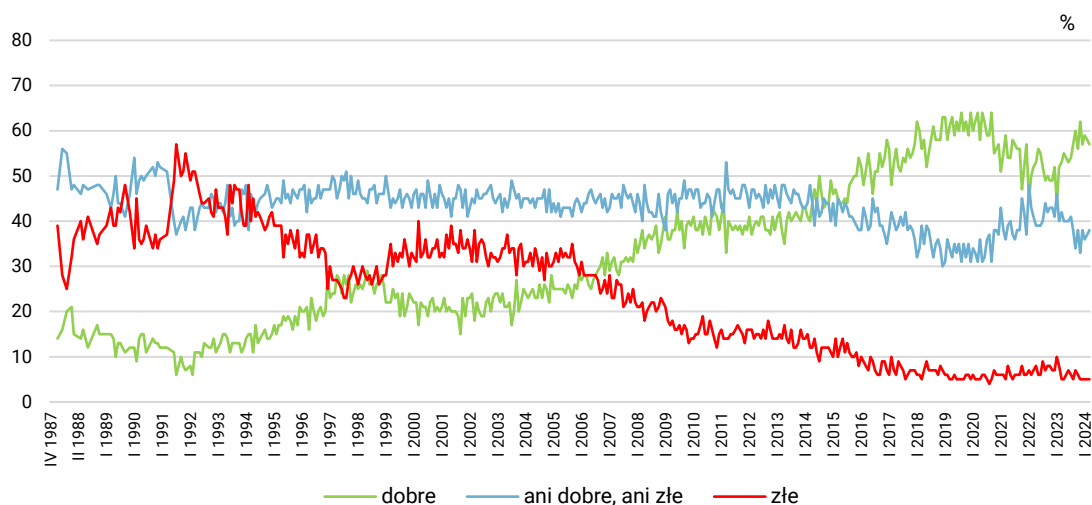

W marcu br. blisko dwie trzecie pytaných (64%) uważało, że warunki materialne ich gospodarstw domowych w ciągu najbliższego roku nie zmienią się, co piąty badany przewidywał ich poprawę (20%), a trochę mniej – pogorszenie (16%). W ciągu ostatniego roku zarejestrowaliśmy pewną poprawę przewidywań. Począwszy od września 2021 roku aż do kwietnia 2023 roku w prognozach przeważał pesymizm, w kolejnych miesiącach bywało różnie, natomiast od sierpnia 2023 roku niezmiennie przeważa optymizm.

CBOS

RYS. 5. Jak Pan(i) sądzi, czy w ciągu najbliższego roku warunki materialne Pana(i) gospodarstwa domowego:

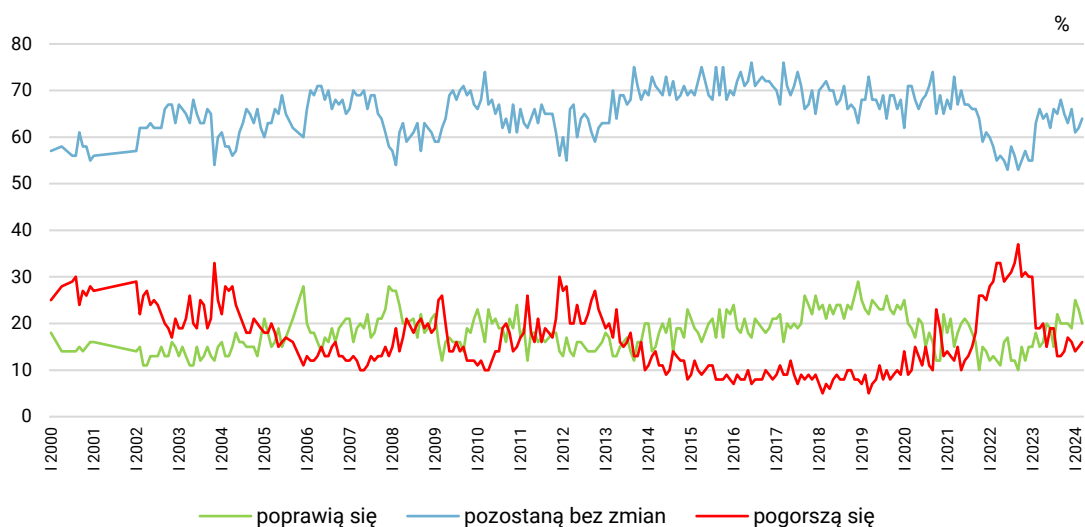

Obawy przed pogorszeniem warunków materialnych gospodarstw domowych częściej niż pozostali wyrażają badani w wieku 55 lat i więcej (20–21% w zależności od kategorii) oraz mieszkańcy wsi (20%). Pesymizm w tym obszarze częściej deklarują osoby obecnie niezadowolone z własnych warunków materialnych (48%), a wśród aktualnie z nich zadowolonych odsetek przewidujących pogorszenie jest czterokrotnie mniejszy (12%).

TABELA 4

| Ocena własnych warunków materialnych | Przewidywania dotyczące warunków materialnych własnego gospodarstwa domowego w ciągu najbliższego roku: |                     |              |
|--------------------------------------|---|---------------------|--------------|
|                                      | pogorszą się  | pozostaną bez zmian | poprawią się |
|                                      | w procentach  |                     |              |
| Złe                                  | 48  | 33                  | 19           |
| Średnie                              | 19  | 66                  | 15           |
| Dobre                                | 12  | 66                  | 23           |



Z deklaracji badanych wynika, że w ciągu ostatniego roku ich sytuacja finansowa poprawiła się. Przybyło mających pewną swobodę finansową w gospodarowaniu domowym budżetem – którym starcza na wiele bez specjalnego oszczędzania, a ubyło żyjących skromnie, którzy na co dzień muszą bardzo oszczędnie gospodarować. Nadal jednak największa część badanych deklaruje, że żyje im się średnio – starcza im na co dzień, ale muszą oszczędzać na poważniejsze potrzeby. Jednocześnie w stosunku do ubiegłego roku zmniejszyły się obawy przed biedą, a wzrósł odsetek badanych spokojnych o swoją finansową przyszłość. Obecnie blisko co trzeci dorosły Polak jest całkowicie spokojny o finanse swojego gospodarstwa domowego, a nieco więcej niż co czwarty wyraża większe lub mniejszej obawy przed biedą. Zarejestrowaną w ciągu ostatniego roku poprawę można tłumaczyć nie tylko spadkiem inflacji – gdy realizowaliśmy zeszłoroczne badanie inflacja r/r wynosiła 16,1%, a według wstępnych szacunków inflacja w marcu tego roku wyniosła 1,9% r/r<sup>3</sup> – i związanym z tym wzrostem realnych wynagrodzeń, lecz również innymi czynnikami, m.in. podwyżkami w sferze budżetowej, wyraźnym wzrostem płacy minimalnej i powiązanych z nią świadczeń czy też podwyżką świadczenia 500+.

Najlepsze w historii naszych badań wskaźniki położenia materialnego rejestrowaliśmy w przededniu pandemii koronawirusa. Pandemia, wojna za naszą wschodnią granicą, a także wysoka inflacja nie pozostały bez wpływu na postrzeganie sytuacji materialnej – monitorowane przez nas wskaźniki uległy pewnemu pogorszeniu. Po zarejestrowanej w tym roku poprawie udział dorosłych Polaków deklarujących, że żyje im się dobrze lub bardzo dobrze, jest taki sam jak w roku 2019 – czyli należy do najwyższych w historii naszych badań – natomiast odsetek obawiających się biedy jest obecnie wyższy niż wówczas.

Opracowała

Małgorzata Omyła-Rudzka

---

<sup>3</sup> Szybki szacunek wskaźnika cen towarów i usług konsumpcyjnych w marcu 2024 roku, GUS, marzec 2024.

TABELA 1

|                             |   | Które z wymienionych określeń najlepiej charakteryzuje sposób gospodarowania w Pana(i) gospodarstwie domowym? |  |                              |                   | Liczba osób |
|-----------------------------|---|---|--|------------------------------|-------------------|-------------|
|                             |   | Żyjemy bardzo biednie/skromnie  | Żyjemy średnio – starcza nam na co dzień, ale musimy oszczędzać na poważniejsze zakupy | Żyjemy dobrze/ bardzo dobrze | Trudno powiedzieć |             |
|                             |   |   |  |                              |                   |             |
| Ogółem                      |   | 15  | 52   | 33                           | 1                 | 1083        |
| Płeć                        | Mężczyźni                               | 14  | 50   | 36                           | 1                 | 512         |
|                             | Kobiety                                 | 15  | 53   | 30                           | 1                 | 570         |
| Wiek                        | 18–24 lata                              | 4   | 49   | 46                           | 1                 | 102         |
|                             | 25–34                                   | 5   | 56   | 39                           | 1                 | 165         |
|                             | 35–44                                   | 10  | 44   | 46                           | 0                 | 209         |
|                             | 45–54                                   | 15  | 53   | 32                           |                   | 179         |
|                             | 55–64                                   | 21  | 54   | 24                           | 2                 | 166         |
|                             | 65 lat i więcej                         | 25  | 54   | 20                           | 1                 | 261         |
| Miejsce zamieszkania        | Wieś                                    | 17  | 58   | 24                           | 0                 | 445         |
|                             | Miasto do 19 999                        | 13  | 54   | 32                           | 1                 | 156         |
|                             | 20 000 – 99 999                         | 13  | 53   | 33                           | 2                 | 212         |
|                             | 100 000 – 499 999                       | 15  | 44   | 40                           | 1                 | 154         |
|                             | 500 000 i więcej mieszk.                | 9   | 32   | 58                           | 1                 | 116         |
| Wykształcenie               | Podstawowe / gimnazjalne                | 32  | 47   | 21                           | 1                 | 152         |
|                             | Zasadnicze zawodowe                     | 22  | 60   | 18                           | 1                 | 230         |
|                             | Średnie                                 | 10  | 57   | 32                           | 1                 | 384         |
|                             | Wyższe                                  | 7   | 41   | 51                           | 1                 | 316         |
| Grupa społeczna i zawodowa  | Kadra kier., spec. z wyższym wyksz.     | 2   | 33   | 63                           | 2                 | 127         |
|                             | Średni personel, technicy               | 12  | 57   | 31                           |                   | 50          |
|                             | Pracownicy adm.-biurowi                 | 10  | 53   | 35                           | 2                 | 88          |
|                             | Pracownicy usług                        | 10  | 57   | 33                           |                   | 85          |
|                             | Robotnicy wykwalifikowani               | 12  | 58   | 28                           | 2                 | 129         |
|                             | Robotnicy niewykwalifik.                | 17  | 63   | 21                           |                   | 29          |
|                             | Rolnicy                                 | 18  | 58   | 22                           | 1                 | 46          |
|                             | Pracujący na własny rach.               | 4   | 29   | 68                           |                   | 59          |
|                             | Bezrobotni                              | 25  | 35   | 39                           |                   | 17          |
|                             | Emeryci                                 | 24  | 57   | 18                           | 0                 | 295         |
|                             | Renciści                                | 34  | 60   | 6                            |                   | 44          |
|                             | Uczniowie i studenci                    | 7   | 39   | 54                           |                   | 57          |
|                             | Zajmujący się domem i inni              | 11  | 62   | 27                           |                   | 55          |
| Pracuje w:                  | inst. państw., publicznej               | 16  | 42   | 41                           | 1                 | 139         |
|                             | spółce właścicieli prywatnych i państwa | 4   | 57   | 37                           | 2                 | 125         |
|                             | sekt. pryw. poza rolnict.               | 7   | 47   | 45                           | 1                 | 297         |
|                             | prywatnym gosp. rolnym                  | 16  | 59   | 25                           |                   | 48          |
| Dochody na jedną osobę      | Do 1499 zł                              | 31  | 58   | 11                           |                   | 96          |
|                             | Od 1500 zł do 1999 zł                   | 31  | 58   | 12                           |                   | 115         |
|                             | Od 2000 zł do 2999 zł                   | 18  | 59   | 22                           | 0                 | 193         |
|                             | Od 3000 zł do 3999 zł                   | 5   | 54   | 42                           |                   | 152         |
|                             | 4000 zł i więcej                        | 9   | 29   | 62                           |                   | 187         |
|                             | Trudno powiedzieć                       | 15  | 52   | 31                           | 2                 | 132         |
|                             | Odmowa odpowiedzi                       | 7   | 57   | 33                           | 3                 | 209         |
| Ocena własnych war. mater.  | Złe                                     | 69  | 31   |                              |                   | 53          |
|                             | Średnie                                 | 23  | 69   | 6                            | 2                 | 411         |
|                             | Dobre                                   | 5   | 42   | 53                           | 0                 | 619         |
| Udział w prakt. Religijnych | Kilka razy w tygodniu                   | 36  | 42   | 22                           |                   | 50          |
|                             | Raz w tygodniu                          | 17  | 56   | 26                           | 0                 | 338         |
|                             | 1–2 razy w miesiącu                     | 15  | 60   | 25                           | 1                 | 182         |
|                             | Kilka razy w roku                       | 15  | 47   | 37                           | 0                 | 259         |
|                             | W ogóle nie uczestniczy                 | 7   | 46   | 47                           |                   | 239         |
| Poglądy polityczne          | Lewica                                  | 6   | 49   | 45                           | 0                 | 232         |
|                             | Centrum                                 | 11  | 52   | 36                           | 1                 | 279         |
|                             | Prawica                                 | 21  | 52   | 28                           |                   | 408         |
|                             | Trudno powiedzieć                       | 18  | 56   | 24                           | 2                 | 139         |

TABELA 2

|                             |   | Które z poniższych stwierdzeń wybrał(a)by Pan(i) jako najbardziej zgodne z obecną sytuacją finansową w Pana(i) gospodarstwie domowym? |   |   |  |                   | Liczba osób |
|-----------------------------|---|---|---|---|--|-------------------|-------------|
|                             |   | Jestem spokojny(a), że finansowo dam (damy) sobie radę  | Nie boję się biedy, chociaż martwię się, że moja (nasza) sytuacja materialna może się pogorszyć | Obawiam się biedy, choć sądzę, że jakoś sobie poradzę (poradzimy) | Boję się biedy i nie wiem, jak sobie poradzę (poradzimy) | Trudno powiedzieć |             |
|                             |   | %   | %   | %   | %  | %                 |             |
| Ogółem                      |   | 31  | 40  | 23  | 4  | 2                 | 1082        |
| Płeć                        | Mężczyźni                               | 36  | 38  | 22  | 2  | 2                 | 511         |
|                             | Kobiety                                 | 27  | 41  | 24  | 6  | 3                 | 571         |
| Wiek                        | 18–24 lata                              | 44  | 28  | 25  |  | 2                 | 102         |
|                             | 25–34                                   | 42  | 36  | 17  | 1  | 3                 | 165         |
|                             | 35–44                                   | 31  | 44  | 24  | 1  | 0                 | 210         |
|                             | 45–54                                   | 26  | 44  | 22  | 6  | 1                 | 177         |
|                             | 55–64                                   | 29  | 40  | 22  | 6  | 2                 | 166         |
|                             | 65 lat i więcej                         | 24  | 39  | 27  | 7  | 3                 | 261         |
| Miejsce zamieszkania        | Wieś                                    | 24  | 38  | 30  | 6  | 2                 | 444         |
|                             | Miasto do 19 999                        | 33  | 39  | 22  | 4  | 2                 | 156         |
|                             | 20 000 – 99 999                         | 36  | 38  | 22  | 3  | 2                 | 212         |
|                             | 100 000 – 499 999                       | 38  | 43  | 13  | 2  | 4                 | 154         |
|                             | 500 000 i więcej mieszk.                | 38  | 44  | 14  | 1  | 2                 | 116         |
| Wykształcenie               | Podstawowe / gimnazjalne                | 20  | 28  | 38  | 10   | 4                 | 151         |
|                             | Zasadnicze zawodowe                     | 23  | 42  | 28  | 6  | 2                 | 230         |
|                             | Średnie                                 | 32  | 42  | 22  | 3  | 2                 | 384         |
|                             | Wyższe                                  | 42  | 41  | 14  | 1  | 2                 | 317         |
| Grupa społeczna i zawodowa  | Kadra kier., spec. z wyższym wyksz.     | 46  | 43  | 8   | 1  | 2                 | 127         |
|                             | Średni personel, technicy               | 30  | 45  | 19  | 1  | 4                 | 50          |
|                             | Pracownicy adm.-biurowi                 | 31  | 39  | 25  | 2  | 2                 | 88          |
|                             | Pracownicy usług                        | 25  | 53  | 21  | 1  |                   | 85          |
|                             | Robotnicy wykwalifikowani               | 33  | 44  | 17  | 3  | 3                 | 129         |
|                             | Robotnicy niewykwalifik.                | 26  | 38  | 33  |  | 3                 | 28          |
|                             | Rolnicy                                 | 19  | 34  | 40  | 6  | 1                 | 46          |
|                             | Pracujący na własny rach.               | 50  | 34  | 16  |  |                   | 60          |
|                             | Bezrobotni                              | 29  | 33  | 26  | 9  | 3                 | 17          |
|                             | Emeryci                                 | 24  | 38  | 28  | 8  | 2                 | 295         |
|                             | Renciści                                | 20  | 29  | 32  | 13   | 5                 | 44          |
|                             | Uczniowie i studenci                    | 53  | 21  | 23  |  | 3                 | 57          |
|                             | Zajmujący się domem i inni              | 21  | 45  | 30  | 3  | 1                 | 55          |
| Pracuje w:                  | inst. państw., publicznej               | 33  | 46  | 17  | 2  | 2                 | 139         |
|                             | spółce właścicieli prywatnych i państwa | 34  | 44  | 20  |  | 2                 | 123         |
|                             | sekt. pryw. poza rolnict.               | 38  | 42  | 16  | 2  | 2                 | 298         |
|                             | prywatnym gosp. rolnym                  | 15  | 40  | 40  | 4  |                   | 48          |
| Dochody na jedną osobę      | Do 1499 zł                              | 18  | 28  | 37  | 16   | 1                 | 96          |
|                             | Od 1500 zł do 1999 zł                   | 17  | 36  | 39  | 6  | 1                 | 115         |
|                             | Od 2000 zł do 2999 zł                   | 21  | 52  | 23  | 4  | 1                 | 193         |
|                             | Od 3000 zł do 3999 zł                   | 40  | 47  | 12  | 1  |                   | 152         |
|                             | 4000 zł i więcej                        | 55  | 38  | 6   |  | 1                 | 187         |
|                             | Trudno powiedzieć                       | 24  | 31  | 35  | 6  | 4                 | 132         |
|                             | Odmowa odpowiedzi                       | 32  | 37  | 24  | 2  | 6                 | 208         |
| Ocena własnych war. mater.  | Złe                                     | 4   | 18  | 49  | 27   | 3                 | 53          |
|                             | Średnie                                 | 11  | 44  | 36  | 6  | 4                 | 411         |
|                             | Dobre                                   | 47  | 39  | 13  | 1  | 1                 | 618         |
| Udział w prakt. religijnych | Kilka razy w tygodniu                   | 24  | 31  | 22  | 20   | 3                 | 50          |
|                             | Raz w tygodniu                          | 22  | 43  | 28  | 4  | 2                 | 336         |
|                             | 1–2 razy w miesiącu                     | 29  | 38  | 28  | 2  | 2                 | 182         |
|                             | Kilka razy w roku                       | 34  | 40  | 21  | 4  | 1                 | 260         |
|                             | W ogóle nie uczestniczy                 | 45  | 38  | 15  | 1  | 1                 | 239         |
| Poglądy polityczne          | Lewica                                  | 45  | 40  | 13  | 2  | 1                 | 232         |
|                             | Centrum                                 | 33  | 45  | 18  | 3  | 1                 | 278         |
|                             | Prawica                                 | 27  | 37  | 30  | 5  | 1                 | 408         |
|                             | Trudno powiedzieć                       | 21  | 35  | 29  | 7  | 8                 | 140         |

TABELA 3

|                             |   | Jak Pan(i) ocenia obecne warunki materialne swojego gospodarstwa domowego? Czy są one: |                    |       | Liczba osób |
|-----------------------------|---|--|--------------------|-------|-------------|
|                             |   | złe  | ani dobre, ani złe | dobre |             |
|                             |   | %  | %                  | %     |             |
| Ogółem                      |   | 5  | 38                 | 57    | 1089        |
| Płeć                        | Mężczyźni                               | 5  | 37                 | 58    | 513         |
|                             | Kobiety                                 | 5  | 39                 | 56    | 576         |
| Wiek                        | 18–24 lata                              | 7  | 30                 | 63    | 103         |
|                             | 25–34                                   | 2  | 35                 | 63    | 167         |
|                             | 35–44                                   | 3  | 28                 | 68    | 212         |
|                             | 45–54                                   | 6  | 39                 | 56    | 179         |
|                             | 55–64                                   | 7  | 44                 | 50    | 166         |
|                             | 65 lat i więcej                         | 5  | 48                 | 47    | 261         |
| Miejsce zamieszkania        | Wieś                                    | 7  | 41                 | 52    | 448         |
|                             | Miasto do 19 999                        | 5  | 35                 | 60    | 156         |
|                             | 20 000 – 99 999                         | 4  | 41                 | 55    | 212         |
|                             | 100 000 – 499 999                       | 2  | 37                 | 61    | 154         |
|                             | 500 000 i więcej mieszk.                | 3  | 28                 | 69    | 120         |
| Wykształcenie               | Podstawowe / gimnazjalne                | 10   | 53                 | 36    | 152         |
|                             | Zasadnicze zawodowe                     | 7  | 45                 | 48    | 230         |
|                             | Średnie                                 | 3  | 38                 | 59    | 385         |
|                             | Wyższe                                  | 3  | 26                 | 71    | 322         |
| Grupa społeczna i zawodowa  | Kadra kier., spec. z wyższym wyksz.     | 1  | 18                 | 82    | 129         |
|                             | Średni personel, technicy               | 3  | 29                 | 68    | 50          |
|                             | Pracownicy adm.-biurowi                 | 2  | 34                 | 63    | 90          |
|                             | Pracownicy usług                        | 5  | 40                 | 54    | 85          |
|                             | Robotnicy wykwalifikowani               | 3  | 38                 | 59    | 129         |
|                             | Robotnicy niewykwalifik.                |  | 27                 | 73    | 29          |
|                             | Rolnicy                                 | 8  | 49                 | 43    | 46          |
|                             | Pracujący na własny rach.               | 1  | 25                 | 74    | 60          |
|                             | Bezrobotni                              | 24   | 27                 | 49    | 17          |
|                             | Emeryci                                 | 6  | 46                 | 48    | 295         |
|                             | Renciści                                | 11   | 70                 | 19    | 44          |
|                             | Uczniowie i studenci                    | 10   | 34                 | 56    | 59          |
|                             | Zajmujący się domem i inni              | 5  | 47                 | 47    | 55          |
| Pracuje w:                  | inst. państw., publicznej               | 2  | 31                 | 67    | 140         |
|                             | spółce właścicieli prywatnych i państwa | 0  | 38                 | 62    | 125         |
|                             | sekt. prywat. poza rolnict.             | 4  | 27                 | 70    | 302         |
|                             | prywatnym gosp. rolnym                  | 7  | 47                 | 46    | 48          |
| Dochody na jedną osobę      | Do 1499 zł                              | 16   | 59                 | 25    | 96          |
|                             | Od 1500 zł do 1999 zł                   | 11   | 58                 | 31    | 115         |
|                             | Od 2000 zł do 2999 zł                   | 5  | 43                 | 52    | 193         |
|                             | Od 3000 zł do 3999 zł                   | 1  | 30                 | 70    | 152         |
|                             | 4000 zł i więcej                        |  | 18                 | 82    | 188         |
|                             | Trudno powiedzieć                       | 7  | 34                 | 59    | 132         |
|                             | Odmowa odpowiedzi                       | 2  | 40                 | 57    | 214         |
| Ocena własnych war. mater.  | Złe                                     | 100  |                    |       | 53          |
|                             | Średnie                                 |  | 100                |       | 416         |
|                             | Dobre                                   |  |                    | 100   | 621         |
| Udział w prakt. religijnych | Kilka razy w tygodniu                   | 11   | 40                 | 49    | 50          |
|                             | Raz w tygodniu                          | 4  | 39                 | 57    | 338         |
|                             | 1–2 razy w miesiącu                     | 6  | 40                 | 54    | 182         |
|                             | Kilka razy w roku                       | 6  | 33                 | 61    | 260         |
|                             | W ogóle nie uczestniczy                 | 4  | 37                 | 59    | 240         |
| Poglądy polityczne          | Lewica                                  | 3  | 29                 | 68    | 233         |
|                             | Centrum                                 | 5  | 38                 | 57    | 279         |
|                             | Prawica                                 | 6  | 38                 | 56    | 408         |
|                             | Trudno powiedzieć                       | 5  | 48                 | 47    | 140         |

TABELA 4

|                             |   | Jak Pan(i) sądzi, czy w ciągu najbliższego roku warunki materialne Pana(i) gospodarstwa domowego: |                     |              | Liczba osób |
|-----------------------------|---|---|---------------------|--------------|-------------|
|                             |   | pogorszą się  | pozostaną bez zmian | poprawią się |             |
|                             |   | %   | %                   | %            |             |
| Ogółem                      |   | 16  | 64                  | 20           | 1089        |
| Płeć                        | Mężczyźni                               | 15  | 61                  | 23           | 513         |
|                             | Kobiety                                 | 17  | 66                  | 17           | 576         |
| Wiek                        | 18–24 lata                              | 10  | 62                  | 28           | 103         |
|                             | 25–34                                   | 13  | 56                  | 31           | 167         |
|                             | 35–44                                   | 15  | 60                  | 26           | 212         |
|                             | 45–54                                   | 14  | 64                  | 22           | 179         |
|                             | 55–64                                   | 20  | 70                  | 10           | 166         |
|                             | 65 lat i więcej                         | 21  | 70                  | 9            | 261         |
| Miejsce zamieszkania        | Wieś                                    | 20  | 62                  | 18           | 448         |
|                             | Miasto do 19 999                        | 15  | 72                  | 13           | 156         |
|                             | 20 000 – 99 999                         | 12  | 69                  | 20           | 212         |
|                             | 100 000 – 499 999                       | 14  | 62                  | 24           | 154         |
|                             | 500 000 i więcej mieszk.                | 16  | 56                  | 28           | 120         |
| Wykształcenie               | Podstawowe / gimnazjalne                | 19  | 54                  | 27           | 152         |
|                             | Zasadnicze zawodowe                     | 19  | 69                  | 12           | 230         |
|                             | Średnie                                 | 16  | 66                  | 18           | 385         |
|                             | Wyższe                                  | 13  | 63                  | 24           | 322         |
| Grupa społeczna i zawodowa  | Kadra kier., spec. z wyższym wyksz.     | 9   | 57                  | 33           | 129         |
|                             | Średni personel, technicy               | 12  | 67                  | 20           | 50          |
|                             | Pracownicy adm.-biurowi                 | 16  | 63                  | 21           | 90          |
|                             | Pracownicy usług                        | 11  | 65                  | 24           | 85          |
|                             | Robotnicy wykwalifikowani               | 18  | 65                  | 17           | 129         |
|                             | Robotnicy niewykwalifik.                | 6   | 80                  | 14           | 29          |
|                             | Rolnicy                                 | 19  | 67                  | 14           | 46          |
|                             | Pracujący na własny rach.               | 8   | 55                  | 36           | 60          |
|                             | Bezrobotni                              | 14  | 46                  | 40           | 17          |
|                             | Emeryci                                 | 22  | 71                  | 6            | 295         |
|                             | Renciści                                | 15  | 56                  | 29           | 44          |
|                             | Uczniowie i studenci                    | 14  | 55                  | 31           | 59          |
|                             | Zajmujący się domem i inni              | 25  | 56                  | 19           | 55          |
| Pracuje w:                  | inst. państw., publicznej               | 12  | 64                  | 23           | 140         |
|                             | spółce właścicieli prywatnych i państwa | 16  | 64                  | 20           | 125         |
|                             | sekt. prywat. poza rolnict.             | 11  | 62                  | 27           | 302         |
|                             | prywatnym gosp. rolnym                  | 17  | 70                  | 13           | 48          |
| Dochody na jedną osobę      | Do 1499 zł                              | 13  | 62                  | 25           | 96          |
|                             | Od 1500 zł do 1999 zł                   | 22  | 61                  | 17           | 115         |
|                             | Od 2000 zł do 2999 zł                   | 15  | 72                  | 12           | 193         |
|                             | Od 3000 zł do 3999 zł                   | 12  | 68                  | 20           | 152         |
|                             | 4000 zł i więcej                        | 13  | 62                  | 24           | 188         |
|                             | Trudno powiedzieć                       | 20  | 60                  | 19           | 132         |
|                             | Odmowa odpowiedzi                       | 18  | 60                  | 22           | 214         |
| Ocena własnych war. mater.  | Złe                                     | 48  | 33                  | 19           | 53          |
|                             | Średnie                                 | 19  | 66                  | 15           | 416         |
|                             | Dobre                                   | 12  | 66                  | 23           | 621         |
| Udział w prakt. religijnych | Kilka razy w tygodniu                   | 25  | 66                  | 9            | 50          |
|                             | Raz w tygodniu                          | 19  | 65                  | 16           | 338         |
|                             | 1–2 razy w miesiącu                     | 22  | 65                  | 13           | 182         |
|                             | Kilka razy w roku                       | 14  | 64                  | 23           | 260         |
|                             | W ogóle nie uczestniczy                 | 9   | 61                  | 30           | 240         |
| Poglądy polityczne          | Lewica                                  | 6   | 65                  | 29           | 233         |
|                             | Centrum                                 | 13  | 67                  | 20           | 279         |
|                             | Prawica                                 | 26  | 61                  | 14           | 408         |
|                             | Trudno powiedzieć                       | 12  | 66                  | 21           | 140         |