



Centrum Badania Opinii Społecznej

ul. Żurawia 4 skr. pt. 24

00-955 WARSZAWA 15

SEKRETARIAT: 29-35-69; 28-37-04; 28-90-17
ZESPÓŁ REALIZACJI BADAŃ: 40-56-41

Telex: 816-436
Telefax: 29-40-89

BS/406/107/91

NASTROJE SPOŁECZNE W PAŹDZIERNIKU '91

Komunikat z badań

Warszawa, październik 1991 r.

Wyniki październikowego sondażu¹ wskazują na stabilizację nastrojów społecznych na poziomie świadczącym o złym samopoczuciu większości społeczeństwa. Pogorszyły się oceny kierunku zmian w kraju, zwłaszcza w gospodarce, natomiast wartości pozostałych wskaźników są zbliżone do wrześniowych.

Ocena kierunku zmian w kraju

Odsetek badanych oceniających kierunek rozwoju sytuacji w naszym kraju jako zły wzrósł od września o 3 punkty procentowe.

| | | |
|---|--|------|
| | | CBOS |
| <i>Czy ogólnie rzecz biorąc, sytuacja w Polsce idzie w dobrym, czy też w złym kierunku?</i> | | |
| <i>W dobrym</i> | | 24% |
| <i>W złym</i> | | 60% |
| <i>Trudno powiedzieć</i> | | 17% |

Aprobata "netto" kierunku zmian zmalała o kolejne 4 punkty procentowe (wynosi -37) i jest najniższa ze wszystkich odnotowanych w ciągu roku (tab. 1, rys. 1).

Tabela 1

w procentach

| Ocena kierunku rozwoju sytuacji w kraju | Wskazania respondentów według terminów badań: | | | | | | | | | |
|---|---|--------|---------|--------|-------|--------|---------|----------|--------|-------|
| | I '91 | II '91 | III '91 | IV '91 | V '91 | VI '91 | VII '91 | VIII '91 | IX '91 | X '91 |
| Dobry | 43 | 38 | 37 | 45 | 28 | 29 | 24 | 29 | 24 | 23 |
| Zły | 23 | 35 | 37 | 30 | 51 | 51 | 56 | 47 | 57 | 60 |
| Brak zdania | 34 | 27 | 26 | 25 | 21 | 21 | 20 | 24 | 19 | 17 |
| Aprobata "netto" | 20 | 3 | 0 | 15 | -23 | -22 | -32 | -18 | -33 | -37 |

¹ "Aktualne problemy i wydarzenia" (21) - badanie zrealizowano w dniach 10-13.10.1991r. na 1500-osobowej reprezentatywnej próbie losowej dorosłej ludności kraju.

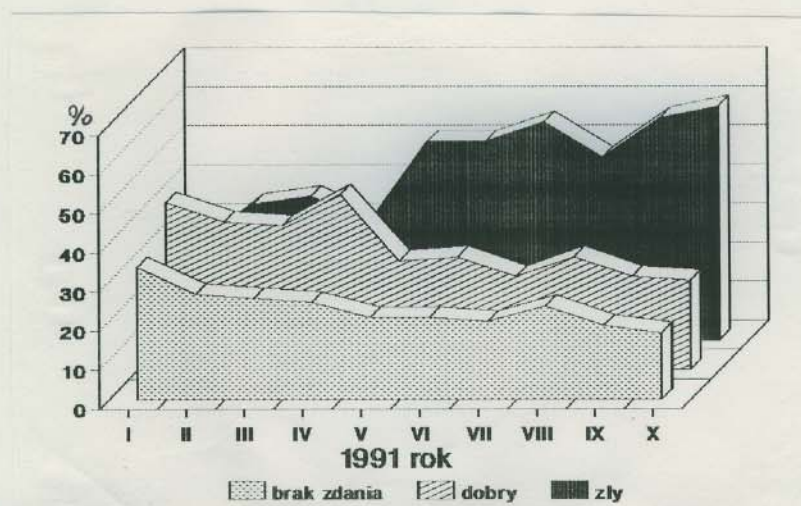

Rys. 1. Ocena kierunku rozwoju sytuacji w kraju

Oceny kierunku rozwoju sytuacji w badanych dziedzinach również są złe (gorsze niż przed miesiącem), szczególnie dotyczące gospodarki i zakładów pracy (tab. 2).

Tabela 2

w procentach

| Ocena kierunku rozwoju sytuacji | Wskazania respondentów w odniesieniu do: | | | | | | | |
|---------------------------------|--|-------|----------|-------|---------------|-------|-----------------|-------|
| | gospodarki | | polityki | | zakładu pracy | | własnej rodziny | |
| | IX '91 | X '91 | IX '91 | X '91 | IX '91 | X '91 | IX '91 | X '91 |
| Dobry | 21 | 17 | 31 | 33 | 24 | 23 | 31 | 33 |
| Zły | 61 | 68 | 38 | 40 | 49 | 53 | 38 | 41 |
| Brak zmian | 15 | 12 | 24 | 21 | 20 | 21 | 30 | 24 |
| Trudno powiedzieć | 3 | 2 | 7 | 8 | 1 | 1 | 1 | 1 |
| Aprobata "netto" | -40 | -51 | -7 | -7 | -25 | -30 | -7 | -8 |

Polityka

Obecnie sytuacja polityczna w kraju jest w zasadzie oceniana tak samo jak przed miesiącem: jako złą postrzega ją 35% badanych, jako średnią - co trzeci, a jako dobrą - 22% respondentów (tab. 3, rys. 2).

Tabela 3

w procentach

| Ocena sytuacji politycznej | Wskazania respondentów według terminów badań: | | | | | | | | | |
|----------------------------|---|--------|---------|--------|-------|--------|---------|----------|--------|-------|
| | I '91 | II '91 | III '91 | IV '91 | V '91 | VI '91 | VII '91 | VIII '91 | IX '91 | X '91 |
| Dobra | 36 | 30 | 24 | 37 | 23 | 21 | 15 | 31 | 23 | 22 |
| Ani dobra, ani zła | 33 | 31 | 36 | 33 | 34 | 31 | 33 | 35 | 32 | 32 |
| Zła | 14 | 22 | 24 | 16 | 31 | 33 | 40 | 20 | 36 | 35 |
| Brak zdania | 17 | 17 | 16 | 14 | 12 | 15 | 12 | 13 | 9 | 10 |

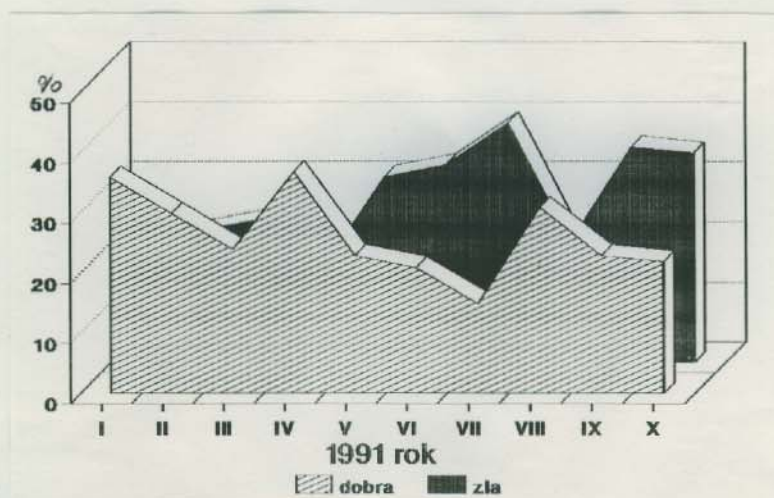

Rys. 2. Ocena sytuacji politycznej w kraju

Prognozy sytuacji politycznej na najbliższe dwa lata są nieco korzystniejsze niż we wrześniu. Optymistów jest trzykrotnie więcej niż pesymistów (tab. 4, rys. 3).

Tabela 4

w procentach

| Prognoza sytuacji politycznej | Wskazania respondentów według terminów badań: | | | | | | | | | |
|-------------------------------|---|--------|---------|--------|-------|--------|---------|----------|--------|-------|
| | I '91 | II '91 | III '91 | IV '91 | V '91 | VI '91 | VII '91 | VIII '91 | IX '91 | X '91 |
| Poprawa | 47 | 43 | 42 | 49 | 38 | 38 | 35 | 46 | 39 | 42 |
| Bez zmian | 18 | 17 | 22 | 20 | 27 | 20 | 24 | 21 | 24 | 24 |
| Pogorszenie | 8 | 13 | 11 | 9 | 14 | 21 | 20 | 10 | 16 | 14 |
| Brak zdania | 27 | 27 | 25 | 22 | 21 | 21 | 21 | 22 | 21 | 20 |

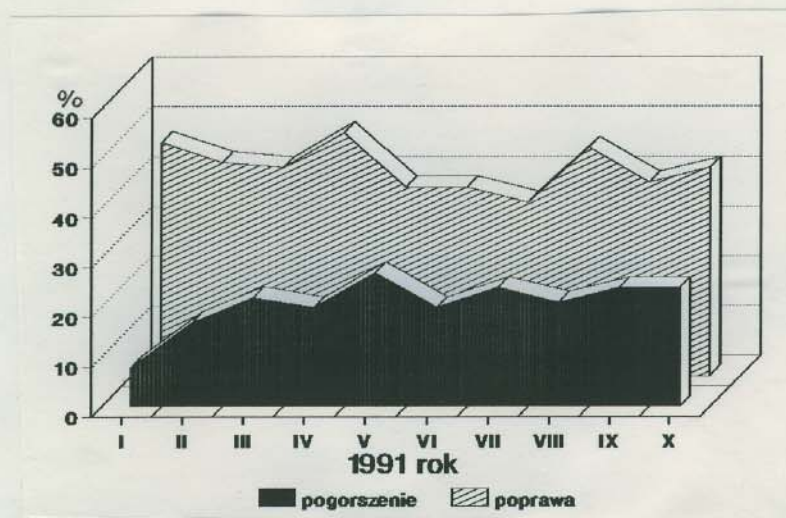

Rys. 3. Prognoza sytuacji politycznej

Gospodarka

Mimo, że w październiku opinie o kierunku przemian w gospodarce jeszcze się pogorszyły, to bezpośrednie oceny i prognozy tej dziedziny są obecnie trochę lepsze niż przed miesiącem (tab. 5 i 6 oraz rys. 4 i 5).

Tabela 5

w procentach

| Ocena sytuacji gospodarczej | Wskazania respondentów według terminów badań: | | | | | | | | | |
|-----------------------------|---|--------|---------|--------|-------|--------|---------|----------|--------|-------|
| | I '91 | II '91 | III '91 | IV '91 | V '91 | VI '91 | VII '91 | VIII '91 | IX '91 | X '91 |
| Dobra | 13 | 13 | 15 | 20 | 8 | 11 | 6 | 10 | 8 | 10 |
| Ani dobra, ani zła | 26 | 26 | 25 | 26 | 17 | 19 | 19 | 23 | 18 | 14 |
| Zła | 53 | 55 | 53 | 48 | 70 | 64 | 72 | 64 | 71 | 72 |
| Brak zdania | 7 | 6 | 7 | 6 | 5 | 6 | 3 | 3 | 4 | 4 |

Tabela 6

w procentach

| Prognoza zmian sytuacji gospodarczej | Wskazania respondentów według terminów badań: | | | | | | | | | |
|--------------------------------------|---|--------|---------|--------|-------|--------|---------|----------|--------|-------|
| | I '91 | II '91 | III '91 | IV '91 | V '91 | VI '91 | VII '91 | VIII '91 | IX '91 | X '91 |
| Poprawa | 47 | 41 | 43 | 48 | 38 | 36 | 34 | 40 | 34 | 38 |
| Bez zmian | 16 | 19 | 20 | 19 | 24 | 19 | 24 | 19 | 20 | 20 |
| Pogorszenie | 15 | 20 | 19 | 16 | 22 | 30 | 27 | 24 | 29 | 27 |
| Brak zdania | 21 | 20 | 18 | 17 | 16 | 15 | 15 | 17 | 17 | 15 |

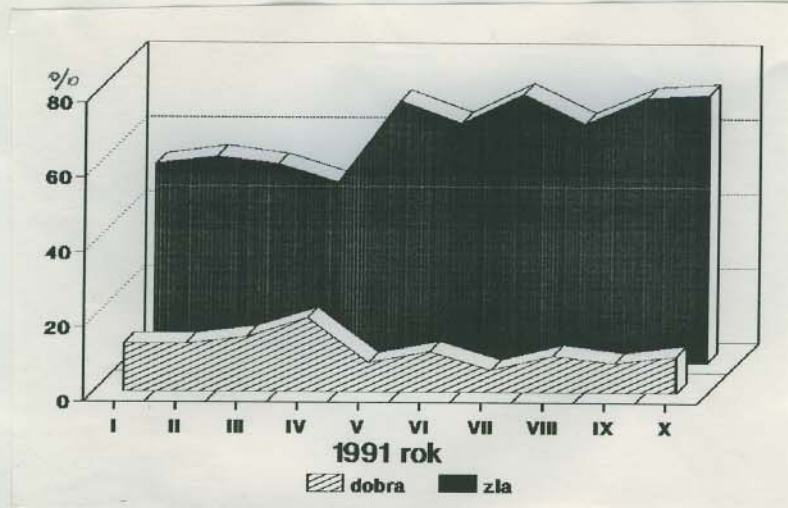

Rys. 4. Ocena sytuacji gospodarczej kraju

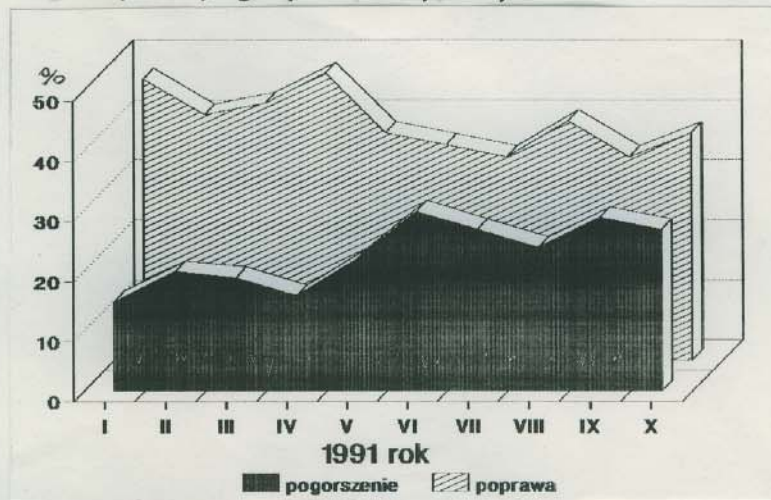

Rys. 5. Prognoza zmian sytuacji gospodarczej

Warunki życia

Materialne warunki życia społeczeństwa zdecydowana większość (80%) respondentów uznaje za złe. Tylko nieliczni (3%) są przeciwnego zdania. Oceny sytuacji bytowej nie zmieniły się od lipca br. (tab.7, rys.6).

Tabela 7

w procentach

| Ocena materialnych warunków życia | Wskazania respondentów według terminów badań: | | | | | | | | | |
|-----------------------------------|---|--------|---------|--------|-------|--------|---------|----------|--------|-------|
| | I '91 | II '91 | III '91 | IV '91 | V '91 | VI '91 | VII '91 | VIII '91 | IX '91 | X '91 |
| Dobre | 6 | 9 | 6 | 11 | 5 | 6 | 3 | 3 | 4 | 3 |
| Średnie | 20 | 17 | 21 | 20 | 19 | 15 | 14 | 14 | 13 | 13 |
| Złe | 67 | 68 | 68 | 67 | 72 | 75 | 81 | 81 | 79 | 80 |
| Brak zdania | 6 | 6 | 5 | 2 | 4 | 4 | 2 | 2 | 4 | 3 |

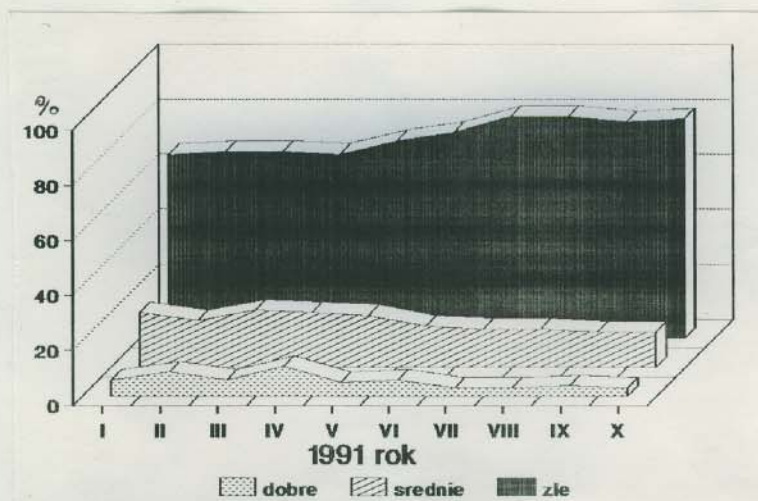

Rys. 6. Ocena materialnych warunków życia

Wzrósł nieznacznie optymizm co do sytuacji bytowej ludzi. Na poprawę liczy 30% respondentów, pogorszenia zaś spodziewa się 38% (tab.8, rys. 7).

Tabela 8

w procentach

| Przewidywany kierunek zmian materialnych warunków życia | Wskazania respondentów według terminów badań: | | | | | | | | | |
|---|---|--------|---------|--------|-------|--------|---------|----------|--------|-------|
| | I '91 | II '91 | III '91 | IV '91 | V '91 | VI '91 | VII '91 | VIII '91 | IX '91 | X '91 |
| Poprawa | 38 | 33 | 34 | 38 | 28 | 26 | 26 | 30 | 27 | 30 |
| Bez zmian | 15 | 17 | 18 | 19 | 25 | 23 | 23 | 16 | 18 | 20 |
| Pogorszenie | 26 | 33 | 29 | 26 | 32 | 38 | 38 | 36 | 40 | 38 |
| Brak zdania | 21 | 17 | 19 | 17 | 15 | 13 | 13 | 18 | 15 | 12 |

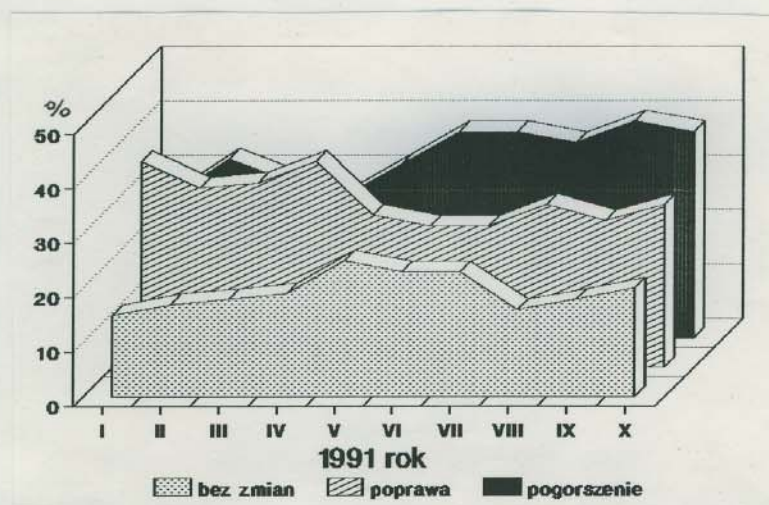

Rys. 7. Przewidywany kierunek zmian materialnych warunków życia

Napięcia społeczne

Opinie o stanie napięć społecznych w naszym kraju nie zmieniają się od kilku miesięcy. Nadal niemal powszechne (89% badanych) jest przekonanie, że w społeczeństwie naszym odczuwa się napięcie i niepokój. Tylko 8% ankietowanych wskazuje na spokój i pewne odprężenie (tab. 9, rys. 8).

Tabela 9

w procentach

| Opinie o stanie napięć społecznych w kraju | Wskazania respondentów według terminów badań: | | | | | | | |
|--|---|--------|-------|--------|---------|----------|--------|-------|
| | II '91 | IV '91 | V '91 | VI '91 | VII '91 | VIII '91 | IX '91 | X '91 |
| Spokój | 9 | 18 | 7 | 7 | 6 | 10 | 7 | 8 |
| Napięcie | 81 | 78 | 90 | 89 | 91 | 86 | 89 | 89 |
| Brak zdania | 10 | 4 | 3 | 4 | 3 | 4 | 4 | 3 |

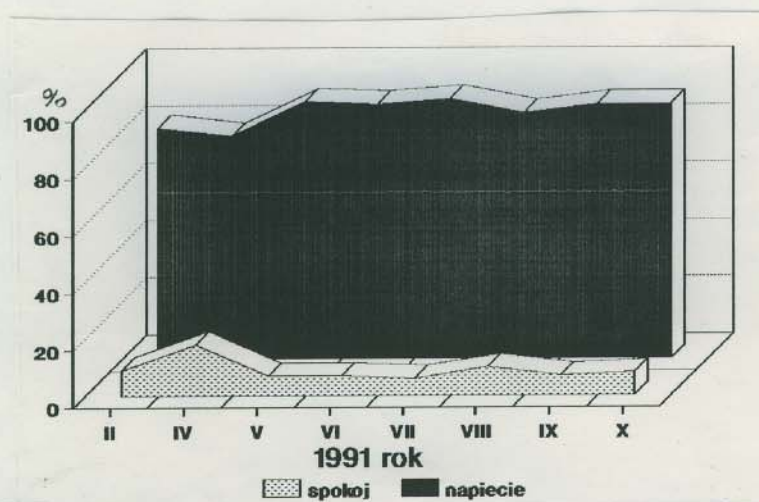

Rys. 8. Opinie o stanie napięć społecznych w kraju

Prognozy dotyczące rozwoju napięć społecznych są również pesymistyczne i w zasadzie od lipca pozostają na tym samym poziomie. Zmalała jedynie o 5% grupa spodziewających się wzrostu niepokoju (tab.10; rys.9).

Tabela 10

w procentach

| Przewidywana dynamika napięć społecznych w najbliższych tygodniach, miesiącach | Wskazania respondentów według terminów badań: | | | | | | | | | |
|--|---|--------|---------|--------|-------|--------|---------|----------|--------|-------|
| | I '91 | II '91 | III '91 | IV '91 | V '91 | VI '91 | VII '91 | VIII '91 | IX '91 | X '91 |
| Zmaleją | 17 | 7 | 6 | 11 | 5 | 5 | 6 | 7 | 5 | 7 |
| Bez zmian | 26 | 29 | 27 | 37 | 25 | 22 | 27 | 27 | 26 | 26 |
| Wzrosną | 33 | 47 | 54 | 41 | 60 | 60 | 57 | 54 | 56 | 52 |
| Brak zdania | 24 | 17 | 13 | 11 | 10 | 13 | 10 | 13 | 12 | 15 |

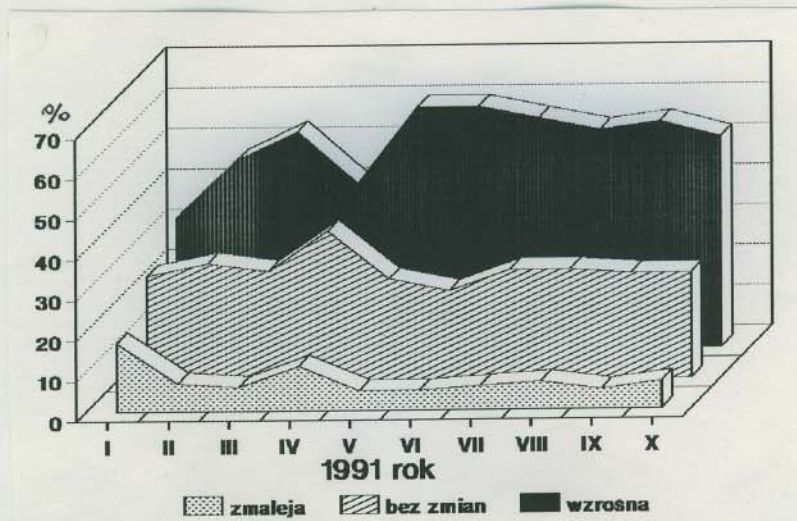

Rys. 9. Przewidywana dynamika napięć społecznych w najbliższych tygodniach, miesiącach

Zdaniem dwóch trzecich respondentów, nastroje wśród ludzi, z którymi stykają się na co dzień w zakładach pracy lub miejscu zamieszkania są ogólnie złe. To, co się dzieje w kraju najczęściej wywołuje lęk i obawę przed tym, co przyniesie przyszłość (38%), ogólne niezadowolenie i brak wiary w jakąkolwiek poprawę (25%), a także apatię i rezygnację, pogodzenie z losem (22%). Podobne opinie wyrażano we wrześniu. Jedynie co dziesiąty ankietowany dostrzega w społeczeństwie odprężenie i zadowolenie, że jest trochę lepiej.

Aktualna sytuacja w naszym kraju nie zachęca badanych do działania (68%), a także, ich zdaniem, nie mobilizuje innych ludzi (76%).

Analiza socjodemograficzna podstawowego wskaźnika nastrojów społecznych wskazuje, że obecny kierunek rozwoju sytuacji w kraju najczęściej akceptują młodzi w wieku 25-29 lat, mieszkańcy wielkich miast, regionu północno-wschodniego, osoby ze średnim i wyższym wykształceniem, inteligencja i kadra kierownicza, dobrze sytuowani, deklarujący prawicowe poglądy polityczne, przynależność do NSZZ "Solidarność", a także popierający program Balcerowicza (tab. 1 aneksu). Jako zły oceniają go przede wszystkim respondenci w wieku 30-49 lat, mieszkający na wsi, w regionie środkowowschodnim, osoby z podstawowym wykształceniem, rolnicy, ankietowani o niskich dochodach, deklarujący centrystyczne poglądy polityczne oraz przynależność do innych związków zawodowych niż NSZZ "Solidarność" i OPZZ, nie popierający programu Balcerowicza.

x

x

x

Przedstawione wyniki dowodzą, że w ostatnim miesiącu nie zaszło nic istotnego, co wpłynęłoby w zasadniczy sposób na zmianę "stanu ducha" polskiego społeczeństwa. Trzech na pięciu dorosłych Polaków uważa, że kierunek rozwoju sytuacji w naszym kraju jest zły. Najgorzej oceniane są materialne warunki życia ludzi - negatywne opinie wyraża cztery piąte badanych. Powszechnie odczuwany jest w społeczeństwie niepokój i napięcie, ludzie są zniechęceni, zrezygnowani, obawiają się tego, co przyniesie przyszłość.

Tabela 1

w procentach

| Charakterystyka badanych | Ocena kierunku rozwoju sytuacji w kraju: | | | Liczba osób |
|---|--|-----|-------------------|-------------|
| | dobry | zły | trudno powiedzieć | |
| Ogółem | 23 | 60 | 17 | 1499 |
| <u>Płeć</u> | | | | |
| Mężczyźni | 25 | 59 | 16 | 715 |
| Kobiety | 22 | 61 | 18 | 784 |
| <u>Wiek</u> | | | | |
| Do 24 | 19 | 57 | 24 | 167 |
| 25-29 | 28 | 56 | 15 | 131 |
| 30-39 | 24 | 62 | 14 | 376 |
| 40-49 | 22 | 62 | 16 | 272 |
| 50-59 | 25 | 60 | 15 | 202 |
| 60 lat i więcej | 23 | 57 | 20 | 351 |
| <u>Miejsce zamieszkania</u> | | | | |
| Wieś | 18 | 63 | 19 | 596 |
| Miasto | 27 | 57 | 16 | 903 |
| <u>Wielkość miasta</u> | | | | |
| Do 20 tys. | 22 | 56 | 22 | 157 |
| 21-100 | 24 | 61 | 14 | 304 |
| 101-500 | 26 | 57 | 17 | 239 |
| 501 tys. i więcej mieszkańców | 35 | 52 | 12 | 203 |
| <u>Region</u> | | | | |
| Środkowy (Warszawa) | 29 | 59 | 12 | 251 |
| Północno-wschodni (Białystok) | 33 | 49 | 18 | 109 |
| Północny (Gdańsk) | 24 | 61 | 15 | 154 |
| Południowy (Katowice) | 26 | 52 | 22 | 261 |
| Południowo-wschodni (Kraków) | 18 | 63 | 20 | 239 |
| Środkowowschodni (Lublin) | 15 | 68 | 17 | 106 |
| Środkowozachodni (Poznań) | 18 | 66 | 16 | 206 |
| Południowo-zachodni (Wrocław) | 23 | 62 | 15 | 173 |
| <u>Wykształcenie</u> | | | | |
| Podstawowe | 19 | 63 | 18 | 627 |
| Zasadnicze zawodowe | 21 | 61 | 17 | 371 |
| Średnie | 31 | 54 | 16 | 398 |
| Wyższe | 30 | 54 | 15 | 103 |
| <u>Grupa społeczno-zawodowa</u> | | | | |
| Inteligencja, kadra kierownicza | 38 | 46 | 16 | 98 |
| Pozostali umysłowi | 24 | 59 | 17 | 297 |
| Pracownicy handlu i usług | 26 | 61 | 14 | 117 |
| Robotnicy wykwalifikowani | 23 | 63 | 14 | 403 |
| Robotnicy niewykwalifikowani | 23 | 57 | 20 | 208 |
| Robotnicy najemni w rolnictwie i leśnictwie | 20 | 50 | 29 | 44 |
| Rolnicy | 17 | 64 | 18 | 252 |
| Prywatni przedsiębiorcy | 25 | 58 | 17 | 60 |
| <u>Dochody osobiste respondenta</u> | | | | |
| Do 750 tys. zł | 18 | 64 | 18 | 325 |
| 751-1500 | 21 | 63 | 16 | 569 |
| 1501-2250 | 24 | 59 | 16 | 316 |
| 2251-3000 | 27 | 52 | 21 | 149 |
| 3001-3750 | 39 | 36 | 24 | 66 |
| 3751-4500 | 29 | 64 | 6 | 31 |
| Powyżej 4500 tys. zł | 50 | 44 | 6 | 32 |
| <u>Ocena warunków materialnych</u> | | | | |
| Złe | 16 | 67 | 16 | 766 |
| Średnie | 29 | 54 | 17 | 609 |
| Dobre | 39 | 40 | 20 | 124 |
| <u>Deklarowane poglądy polityczne</u> | | | | |
| Lewica | 21 | 72 | 7 | 224 |
| Centrum | 23 | 67 | 10 | 359 |
| Prawica | 33 | 51 | 16 | 435 |
| Trudno powiedzieć | 17 | 56 | 27 | 472 |
| <u>Przynależność do związków zawodowych</u> | | | | |
| Należący do: | | | | |
| NSZZ "Solidarność" | 32 | 56 | 11 | 148 |
| Skupionych w OPZZ | 23 | 62 | 15 | 92 |
| Innych | 20 | 67 | 12 | 40 |
| Nie należący do żadnych | 22 | 60 | 18 | 1196 |
| <u>Stosunek do programu Balcerowicza</u> | | | | |
| Poparcie | 47 | 40 | 12 | 305 |
| Brak poparcia | 13 | 74 | 12 | 649 |
| Za mało o nim wiem | 24 | 56 | 20 | 424 |
| Trudno powiedzieć | 17 | 42 | 40 | 121 |

Tabela 2

w procentach

| Charakterystyka badanych | Ocena sytuacji politycznej: | | | | Liczba osób |
|--|-----------------------------|-----------------------|-----|-------------------|-------------|
| | dobra | ani dobra, ani zła | zła | trudno powiedzieć | |
| Ogółem | 23 | 32 | 35 | 10 | 1498 |
| <u>Płeć</u> | | | | | |
| Mężczyźni | 24 | 34 | 37 | 5 | 716 |
| Kobiety | 21 | 29 | 34 | 15 | 782 |
| <u>Wiek</u> | | | | | |
| Do 24 | 20 | 29 | 36 | 14 | 167 |
| 25-29 | 26 | 37 | 30 | 7 | 132 |
| 30-39 | 18 | 34 | 39 | 9 | 374 |
| 40-49 | 25 | 34 | 34 | 8 | 272 |
| 50-59 | 25 | 32 | 35 | 8 | 202 |
| 60 lat i więcej | 24 | 26 | 34 | 15 | 351 |
| <u>Miejsce zamieszkania</u> | | | | | |
| Wies | 21 | 29 | 36 | 15 | 595 |
| Miasto | 24 | 34 | 35 | 7 | 903 |
| <u>Wielkość miasta</u> | | | | | |
| Do 20 tys. | 18 | 35 | 39 | 8 | 157 |
| 21-100 | 28 | 34 | 31 | 8 | 304 |
| 101-500 | 22 | 34 | 36 | 8 | 238 |
| 501 tys. i więcej mieszkańców | 24 | 33 | 38 | 4 | 204 |
| <u>Region</u> | | | | | |
| Środkowy (Warszawa) | 19 | 35 | 37 | 8 | 251 |
| Północno-wschodni (Białystok) | 27 | 34 | 22 | 17 | 109 |
| Północny (Gdańsk) | 30 | 32 | 34 | 5 | 152 |
| Południowy (Katowice) | 26 | 28 | 34 | 12 | 261 |
| Południowo-wschodni (Kraków) | 23 | 31 | 38 | 7 | 240 |
| Środkowowschodni (Lublin) | 16 | 35 | 39 | 10 | 106 |
| Środkozachodni (Poznań) | 18 | 33 | 35 | 14 | 206 |
| Południowo-zachodni (Wrocław) | 22 | 28 | 39 | 11 | 173 |
| <u>Wykształcenie</u> | | | | | |
| Podstawowe | 23 | 29 | 34 | 14 | 625 |
| Zasadnicze zawodowe | 21 | 34 | 35 | 9 | 372 |
| Średnie | 25 | 30 | 38 | 7 | 398 |
| Wyższe | 17 | 43 | 36 | 4 | 103 |
| <u>Grupa społeczno-zawodowa</u> | | | | | |
| Inteligencja, kadra kierownicza | 25 | 40 | 33 | 2 | 98 |
| Pozostali umysłowi | 25 | 33 | 36 | 7 | 297 |
| Pracownicy handlu i usług | 22 | 22 | 47 | 8 | 116 |
| Robotnicy wykwalifikowani | 24 | 31 | 37 | 8 | 404 |
| Robotnicy niewykwalifikowani | 21 | 35 | 29 | 15 | 208 |
| Robotnicy najemni w rolnictwie i leśnictwie | 19 | 37 | 26 | 19 | 43 |
| Rolnicy | 18 | 29 | 36 | 17 | 252 |
| Prywatni przedsiębiorcy | 25 | 27 | 38 | 10 | 60 |
| <u>Dochody osobiste respondenta</u> | | | | | |
| Do 750 tys. zł | 23 | 29 | 32 | 15 | 324 |
| 751-1500 | 20 | 33 | 35 | 12 | 568 |
| 1501-2250 | 23 | 30 | 39 | 8 | 316 |
| 2251-3000 | 23 | 32 | 39 | 5 | 149 |
| 3001-3750 | 36 | 33 | 25 | 6 | 67 |
| 3751-4500 | 19 | 39 | 35 | 6 | 31 |
| Powyżej 4500 tys. zł | 28 | 31 | 41 | 0 | 32 |
| <u>Ocena warunków materialnych</u> | | | | | |
| Złe | 18 | 28 | 41 | 13 | 765 |
| Średnie | 26 | 37 | 29 | 8 | 609 |
| Dobre | 32 | 27 | 33 | 7 | 124 |
| <u>Deklarowane poglądy polityczne</u> | | | | | |
| Lewica | 15 | 33 | 46 | 6 | 224 |
| Centrum | 19 | 34 | 42 | 4 | 359 |
| Prawica | 37 | 32 | 26 | 5 | 435 |
| Trudno powiedzieć | 16 | 28 | 34 | 22 | 471 |
| <u>Przynależność do związków zawodowych</u> | | | | | |
| Należący do: | | | | | |
| NSZZ "Solidarność" | 35 | 33 | 28 | 5 | 147 |
| Skupionych w OPZZ | 16 | 29 | 43 | 12 | 91 |
| Innych | 7 | 40 | 45 | 7 | 40 |
| Nie należący do żadnych | 22 | 32 | 35 | 11 | 1197 |
| <u>Ocena kierunku rozwoju sytuacji w kraju</u> | | | | | |
| Dobry | 44 | 34 | 19 | 3 | 350 |
| Zły | 14 | 32 | 46 | 8 | 892 |
| Trudno powiedzieć | 24 | 28 | 21 | 27 | 255 |
| <u>Stosunek do programu Balcerowicza</u> | | | | | |
| Poparcie | 39 | 33 | 25 | 3 | 305 |
| Brak poparcia | 16 | 31 | 45 | 8 | 648 |
| Za mało o nim wiem | 21 | 33 | 31 | 15 | 424 |
| Trudno powiedzieć | 18 | 28 | 26 | 27 | 121 |

| Charakterystyka badanych | Prognoza sytuacji politycznej w najbliższych dwóch latach: | | | | Liczba osób |
|--|--|----------------------|--------------|-------------------|-------------|
| | poprawi się | pozostanie bez zmian | pogorszy się | trudno powiedzieć | |
| Ogółem | 42 | 24 | 14 | 20 | 1500 |
| <u>Płeć</u> | | | | | |
| Mężczyźni | 44 | 24 | 15 | 17 | 716 |
| Kobiety | 40 | 23 | 14 | 23 | 784 |
| <u>Wiek</u> | | | | | |
| Do 24 | 39 | 28 | 11 | 22 | 167 |
| 25-29 | 52 | 25 | 11 | 12 | 132 |
| 30-39 | 41 | 24 | 17 | 19 | 376 |
| 40-49 | 43 | 22 | 14 | 21 | 272 |
| 50-59 | 43 | 19 | 15 | 23 | 202 |
| 60 lat i więcej | 39 | 25 | 14 | 22 | 351 |
| <u>Miejsce zamieszkania</u> | | | | | |
| Wieś | 37 | 22 | 15 | 26 | 596 |
| Miasto | 45 | 25 | 14 | 16 | 904 |
| <u>Wielkość miasta</u> | | | | | |
| Do 20 tys. | 40 | 22 | 15 | 24 | 157 |
| 21-100 | 47 | 25 | 14 | 13 | 304 |
| 101-500 | 46 | 26 | 12 | 16 | 239 |
| 501 tys. i więcej mieszkańców | 46 | 25 | 14 | 16 | 204 |
| <u>Region</u> | | | | | |
| Środkowy (Warszawa) | 41 | 27 | 12 | 19 | 251 |
| Północno-wschodni (Białystok) | 42 | 20 | 13 | 25 | 109 |
| Północny (Gdańsk) | 60 | 18 | 11 | 10 | 154 |
| Południowy (Katowice) | 38 | 28 | 14 | 20 | 261 |
| Południowo-wschodni (Kraków) | 34 | 28 | 17 | 20 | 240 |
| Środkowowschodni (Lublin) | 42 | 20 | 13 | 24 | 106 |
| Środkowozachodni (Poznań) | 40 | 22 | 15 | 23 | 206 |
| Południowo-zachodni (Wrocław) | 45 | 18 | 15 | 21 | 173 |
| <u>Wykształcenie</u> | | | | | |
| Podstawowe | 36 | 27 | 13 | 25 | 627 |
| Zasadnicze zawodowe | 46 | 21 | 15 | 18 | 372 |
| Średnie | 49 | 22 | 13 | 16 | 398 |
| Wyższe | 39 | 19 | 24 | 17 | 103 |
| <u>Grupa społeczno-zawodowa</u> | | | | | |
| Inteligencja, kadra kierownicza | 45 | 17 | 16 | 21 | 98 |
| Pozostali umysłowi | 48 | 19 | 16 | 16 | 297 |
| Pracownicy handlu i usług | 35 | 29 | 14 | 21 | 117 |
| Robotnicy wykwalifikowani | 43 | 26 | 14 | 17 | 404 |
| Robotnicy niewykwalifikowani | 40 | 27 | 11 | 23 | 208 |
| Robotnicy najemni w rolnictwie i leśnictwie | 48 | 14 | 9 | 29 | 44 |
| Rolnicy | 33 | 23 | 15 | 29 | 252 |
| Prywatni przedsiębiorcy | 55 | 20 | 15 | 10 | 60 |
| <u>Dochody osobiste respondenta</u> | | | | | |
| Do 750 tys. zł | 34 | 24 | 14 | 27 | 325 |
| 751-1500 | 40 | 23 | 15 | 21 | 569 |
| 1501-2250 | 43 | 27 | 13 | 17 | 316 |
| 2251-3000 | 50 | 23 | 15 | 11 | 149 |
| 3001-3750 | 58 | 15 | 12 | 15 | 67 |
| 3751-4500 | 42 | 35 | 6 | 16 | 31 |
| Powyżej 4500 tys. zł | 69 | 6 | 12 | 12 | 32 |
| <u>Ocena warunków materialnych</u> | | | | | |
| Złe | 34 | 25 | 16 | 24 | 767 |
| Średnie | 48 | 23 | 13 | 16 | 609 |
| Dobre | 58 | 18 | 9 | 14 | 124 |
| <u>Deklarowane poglądy polityczne</u> | | | | | |
| Lewica | 33 | 27 | 26 | 13 | 224 |
| Centrum | 45 | 26 | 14 | 16 | 360 |
| Prawica | 56 | 22 | 9 | 13 | 435 |
| Trudno powiedzieć | 31 | 22 | 14 | 33 | 472 |
| <u>Przynależność do związków zawodowych</u> | | | | | |
| Należący do: | | | | | |
| NSZZ "Solidarność" | 59 | 18 | 9 | 15 | 148 |
| Skupionych w OPZZ | 30 | 31 | 15 | 23 | 92 |
| Innych | 47 | 37 | 5 | 10 | 40 |
| Nie należący do żadnych | 41 | 23 | 15 | 21 | 1197 |
| <u>Ocena kierunku rozwoju sytuacji w kraju</u> | | | | | |
| Dobry | 69 | 18 | 4 | 9 | 350 |
| Zły | 33 | 27 | 20 | 20 | 894 |
| Trudno powiedzieć | 37 | 20 | 7 | 36 | 255 |
| <u>Stosunek do programu Balcerowicza</u> | | | | | |
| Poparcie | 64 | 22 | 6 | 8 | 305 |
| Brak poparcia | 35 | 25 | 20 | 21 | 649 |
| Za mało o nim wiem | 40 | 24 | 12 | 23 | 425 |
| Trudno powiedzieć | 34 | 21 | 10 | 35 | 121 |

| Charakterystyka badanych | Ocena sytuacji gospodarczej: | | | | Liczba osób |
|--|------------------------------|-----------------------|-----|-------------------|-------------|
| | dobra | ani dobra, ani zła | zła | trudno powiedzieć | |
| Ogółem | 10 | 14 | 72 | 3 | 1500 |
| <u>Płeć</u> | | | | | |
| Mężczyźni | 10 | 13 | 74 | 2 | 716 |
| Kobiety | 10 | 15 | 70 | 5 | 784 |
| <u>Wiek</u> | | | | | |
| Do 24 | 5 | 17 | 69 | 8 | 167 |
| 25-29 | 14 | 17 | 67 | 1 | 132 |
| 30-39 | 10 | 14 | 75 | 1 | 376 |
| 40-49 | 7 | 14 | 75 | 3 | 272 |
| 50-59 | 11 | 18 | 69 | 2 | 202 |
| 60 lat i więcej | 12 | 11 | 71 | 5 | 351 |
| <u>Miejsce zamieszkania</u> | | | | | |
| Wieś | 7 | 12 | 75 | 5 | 596 |
| Miasto | 12 | 16 | 70 | 3 | 904 |
| <u>Wielkość miasta</u> | | | | | |
| Do 20 tys. | 8 | 13 | 77 | 1 | 157 |
| 21-100 | 11 | 16 | 69 | 3 | 304 |
| 101-500 | 13 | 20 | 63 | 4 | 239 |
| 501 tys. i więcej mieszkańców | 14 | 11 | 73 | 1 | 204 |
| <u>Region</u> | | | | | |
| Środkowy (Warszawa) | 9 | 15 | 72 | 4 | 251 |
| Północno-wschodni (Białystok) | 16 | 9 | 65 | 10 | 109 |
| Północny (Gdańsk) | 15 | 21 | 64 | 0 | 154 |
| Południowy (Katowice) | 14 | 17 | 62 | 6 | 261 |
| Południowo-wschodni (Kraków) | 9 | 12 | 79 | 0 | 240 |
| Środkowowschodni (Lublin) | 2 | 17 | 74 | 7 | 106 |
| Środkowozachodni (Poznań) | 6 | 12 | 82 | 1 | 206 |
| Południowo-zachodni (Wrocław) | 9 | 12 | 76 | 3 | 173 |
| <u>Wykształcenie</u> | | | | | |
| Podstawowe | 8 | 14 | 73 | 5 | 627 |
| Zasadnicze zawodowe | 12 | 13 | 71 | 5 | 372 |
| Średnie | 12 | 16 | 70 | 1 | 398 |
| Wyższe | 10 | 13 | 77 | 1 | 103 |
| <u>Grupa społeczno-zawodowa</u> | | | | | |
| Inteligencja, kadra kierownicza | 17 | 15 | 66 | 1 | 98 |
| Pozostali umysłowi | 10 | 14 | 73 | 2 | 297 |
| Pracownicy handlu i usług | 16 | 10 | 73 | 1 | 117 |
| Robotnicy wykwalifikowani | 9 | 15 | 75 | 1 | 404 |
| Robotnicy niewykwalifikowani | 9 | 13 | 72 | 6 | 208 |
| Robotnicy najemni w rolnictwie i leśnictwie | 2 | 36 | 59 | 2 | 44 |
| Rolnicy | 6 | 13 | 74 | 7 | 252 |
| Prywatni przedsiębiorcy | 20 | 15 | 62 | 3 | 60 |
| <u>Dochody osobiste respondenta</u> | | | | | |
| Do 750 tys. zł | 10 | 11 | 73 | 6 | 325 |
| 751-1500 | 8 | 16 | 73 | 3 | 569 |
| 1501-2250 | 11 | 14 | 73 | 2 | 316 |
| 2251-3000 | 7 | 17 | 72 | 4 | 149 |
| 3001-3750 | 25 | 15 | 57 | 3 | 67 |
| 3751-4500 | 10 | 10 | 74 | 6 | 31 |
| Powyżej 4500 tys. zł | 25 | 6 | 69 | 0 | 32 |
| <u>Ocena warunków materialnych</u> | | | | | |
| Złe | 5 | 13 | 78 | 4 | 767 |
| Średnie | 12 | 17 | 68 | 3 | 609 |
| Dobre | 28 | 12 | 56 | 3 | 124 |
| <u>Deklarowane poglądy polityczne</u> | | | | | |
| Lewica | 9 | 8 | 83 | 0 | 224 |
| Centrum | 8 | 12 | 79 | 1 | 360 |
| Prawica | 16 | 18 | 65 | 1 | 435 |
| Trudno powiedzieć | 7 | 16 | 69 | 8 | 472 |
| <u>Przynależność do związków zawodowych</u> | | | | | |
| Należący do: | | | | | |
| NSZZ "Solidarność" | 20 | 17 | 61 | 1 | 148 |
| Skupionych w OPZZ | 6 | 20 | 72 | 2 | 92 |
| Innych | 7 | 22 | 70 | 0 | 40 |
| Nie należący do żadnych | 9 | 13 | 74 | 4 | 1197 |
| <u>Ocena kierunku rozwoju sytuacji w kraju</u> | | | | | |
| Dobry | 24 | 24 | 49 | 3 | 350 |
| Zły | 3 | 9 | 86 | 2 | 894 |
| Trudno powiedzieć | 14 | 19 | 56 | 11 | 255 |
| <u>Stosunek do programu Balcerowicza</u> | | | | | |
| Poparcie | 21 | 17 | 60 | 2 | 305 |
| Brak poparcia | 7 | 9 | 83 | 1 | 649 |
| Za mało o nim wiem | 7 | 20 | 67 | 6 | 425 |
| Trudno powiedzieć | 7 | 16 | 63 | 13 | 121 |

| Charakterystyka badanych | Prognoza sytuacji gospodarczej w najbliższych dwóch latach: | | | | Liczba osób |
|--|---|----------------------|--------------|-------------------|-------------|
| | poprawi się | pozostanie bez zmian | pogorszy się | trudno powiedzieć | |
| Ogółem | 38 | 20 | 27 | 15 | 1500 |
| <u>Płeć</u> | | | | | |
| Mężczyźni | 39 | 21 | 29 | 11 | 716 |
| Kobiety | 37 | 20 | 25 | 18 | 784 |
| <u>Wiek</u> | | | | | |
| Do 24 | 36 | 18 | 30 | 16 | 167 |
| 25-29 | 50 | 20 | 23 | 8 | 132 |
| 30-39 | 35 | 23 | 29 | 13 | 376 |
| 40-49 | 36 | 19 | 28 | 16 | 272 |
| 50-59 | 40 | 19 | 25 | 16 | 202 |
| 60 lat i więcej | 38 | 21 | 24 | 16 | 351 |
| <u>Miejsce zamieszkania</u> | | | | | |
| Wieś | 32 | 20 | 30 | 17 | 596 |
| Miasto | 42 | 21 | 25 | 13 | 904 |
| <u>Wielkość miasta</u> | | | | | |
| Do 20 tys. | 39 | 15 | 30 | 15 | 157 |
| 21-100 | 40 | 23 | 22 | 14 | 304 |
| 101-500 | 40 | 23 | 23 | 15 | 239 |
| 501 tys. i więcej mieszkańców | 47 | 20 | 25 | 7 | 204 |
| <u>Region</u> | | | | | |
| Środkowy (Warszawa) | 41 | 19 | 25 | 14 | 251 |
| Północno-wschodni (Białystok) | 42 | 16 | 22 | 20 | 109 |
| Północny (Gdańsk) | 50 | 29 | 16 | 5 | 154 |
| Południowy (Katowice) | 38 | 21 | 22 | 19 | 261 |
| Południowo-wschodni (Kraków) | 27 | 27 | 35 | 11 | 240 |
| Środkowowschodni (Lublin) | 34 | 11 | 35 | 20 | 106 |
| Środkowozachodni (Poznań) | 33 | 17 | 36 | 13 | 206 |
| Południowo-zachodni (Wrocław) | 42 | 16 | 24 | 18 | 173 |
| <u>Wykształcenie</u> | | | | | |
| Podstawowe | 35 | 21 | 25 | 18 | 627 |
| Zasadnicze zawodowe | 37 | 20 | 28 | 14 | 372 |
| Średnie | 43 | 21 | 26 | 10 | 398 |
| Wyższe | 36 | 17 | 36 | 11 | 103 |
| <u>Grupa społeczno-zawodowa</u> | | | | | |
| Inteligencja, kadra kierownicza | 48 | 13 | 22 | 16 | 98 |
| Pozostali umysłowi | 39 | 18 | 31 | 12 | 297 |
| Pracownicy handlu i usług | 35 | 21 | 30 | 14 | 117 |
| Robotnicy wykwalifikowani | 38 | 23 | 26 | 12 | 404 |
| Robotnicy niewykwalifikowani | 35 | 23 | 24 | 18 | 208 |
| Robotnicy najemni w rolnictwie i leśnictwie | 50 | 14 | 20 | 16 | 44 |
| Rolnicy | 32 | 19 | 29 | 19 | 252 |
| Prywatni przedsiębiorcy | 52 | 22 | 17 | 10 | 60 |
| <u>Dochody osobiste respondenta</u> | | | | | |
| Do 750 tys. zł | 33 | 19 | 28 | 21 | 325 |
| 751-1500 | 37 | 22 | 27 | 14 | 569 |
| 1501-2250 | 39 | 18 | 28 | 15 | 316 |
| 2251-3000 | 38 | 25 | 28 | 9 | 149 |
| 3001-3750 | 52 | 18 | 21 | 9 | 67 |
| 3751-4500 | 45 | 29 | 23 | 3 | 31 |
| Powyżej 4500 tys. zł | 66 | 16 | 16 | 3 | 32 |
| <u>Ocena warunków materialnych</u> | | | | | |
| Złe | 30 | 20 | 33 | 17 | 767 |
| Średnie | 45 | 21 | 22 | 12 | 609 |
| Dobre | 55 | 20 | 17 | 8 | 124 |
| <u>Deklarowane poglądy polityczne</u> | | | | | |
| Lewica | 29 | 23 | 37 | 11 | 224 |
| Centrum | 38 | 24 | 28 | 10 | 360 |
| Prawica | 52 | 19 | 21 | 8 | 435 |
| Trudno powiedzieć | 29 | 18 | 27 | 26 | 472 |
| <u>Przynależność do związków zawodowych</u> | | | | | |
| Należący do: | | | | | |
| NSZZ "Solidarność" | 52 | 19 | 20 | 9 | 148 |
| Skupionych w OPZZ | 34 | 23 | 29 | 14 | 92 |
| Innych | 42 | 27 | 25 | 5 | 40 |
| Nie należący do żadnych | 36 | 20 | 28 | 15 | 1197 |
| <u>Ocena kierunku rozwoju sytuacji w kraju</u> | | | | | |
| Dobry | 66 | 17 | 11 | 6 | 350 |
| Zły | 28 | 23 | 35 | 14 | 894 |
| Trudno powiedzieć | 35 | 16 | 20 | 29 | 255 |
| <u>Stosunek do programu Balcerowicza</u> | | | | | |
| Poparcie | 58 | 24 | 13 | 6 | 305 |
| Brak poparcia | 30 | 20 | 36 | 14 | 649 |
| Za mało o nim wiem | 37 | 19 | 25 | 18 | 425 |
| Trudno powiedzieć | 36 | 20 | 17 | 26 | 121 |

Tabela 6

w procentach

| Charakterystyka badanych | Ocena materialnych warunków życia ludzi: | | | | Liczba osób |
|--|--|------------------------|-----|-------------------|-------------|
| | dobrze | ani dobrze, ani źle | źle | trudno powiedzieć | |
| Ogółem | 3 | 13 | 80 | 3 | 1500 |
| <u>Płeć</u> | | | | | |
| Mężczyźni | 3 | 13 | 81 | 2 | 716 |
| Kobiety | 4 | 12 | 80 | 4 | 784 |
| <u>Wiek</u> | | | | | |
| Do 24 | 3 | 13 | 78 | 6 | 167 |
| 25-29 | 3 | 17 | 79 | 0 | 132 |
| 30-39 | 2 | 11 | 86 | 1 | 376 |
| 40-49 | 1 | 14 | 82 | 3 | 272 |
| 50-59 | 5 | 11 | 78 | 5 | 202 |
| 60 lat i więcej | 6 | 14 | 75 | 5 | 351 |
| <u>Miejsce zamieszkania</u> | | | | | |
| Wieś | 5 | 12 | 79 | 3 | 596 |
| Miasto | 2 | 14 | 81 | 3 | 904 |
| <u>Wielkość miasta</u> | | | | | |
| Do 20 tys. | 2 | 13 | 82 | 2 | 157 |
| 21-100 | 1 | 13 | 82 | 3 | 304 |
| 101-500 | 3 | 18 | 75 | 4 | 239 |
| 501 tys. i więcej mieszkańców | 2 | 10 | 85 | 2 | 204 |
| <u>Region</u> | | | | | |
| Środkowy (Warszawa) | 3 | 13 | 82 | 2 | 251 |
| Północno-wschodni (Białystok) | 5 | 15 | 75 | 5 | 109 |
| Północny (Gdańsk) | 3 | 23 | 72 | 1 | 154 |
| Południowy (Katowice) | 6 | 10 | 80 | 3 | 261 |
| Południowo-wschodni (Kraków) | 3 | 10 | 84 | 2 | 240 |
| Środkowowschodni (Lublin) | 1 | 16 | 77 | 6 | 106 |
| Środkowozachodni (Poznań) | 2 | 8 | 86 | 3 | 206 |
| Południowo-zachodni (Wrocław) | 3 | 14 | 79 | 4 | 173 |
| <u>Wykształcenie</u> | | | | | |
| Podstawowe | 4 | 13 | 79 | 3 | 627 |
| Zasadnicze zawodowe | 2 | 14 | 81 | 3 | 372 |
| Średnie | 3 | 11 | 83 | 3 | 398 |
| Wyższe | 4 | 15 | 77 | 4 | 103 |
| <u>Grupa społeczno-zawodowa</u> | | | | | |
| Inteligencja, kadra kierownicza | 6 | 20 | 69 | 4 | 98 |
| Pozostali umysłowi | 1 | 13 | 82 | 3 | 297 |
| Pracownicy handlu i usług | 6 | 11 | 82 | 1 | 117 |
| Robotnicy wykwalifikowani | 4 | 12 | 80 | 4 | 404 |
| Robotnicy niewykwalifikowani | 3 | 11 | 85 | 1 | 208 |
| Robotnicy najemni w rolnictwie i leśnictwie | 4 | 4 | 86 | 4 | 44 |
| Rolnicy | 4 | 13 | 79 | 4 | 252 |
| Prywatni przedsiębiorcy | 3 | 18 | 75 | 3 | 60 |
| <u>Dochody osobiste respondenta</u> | | | | | |
| Do 750 tys. zł | 3 | 10 | 84 | 3 | 325 |
| 751-1500 | 3 | 14 | 79 | 4 | 569 |
| 1501-2250 | 3 | 14 | 81 | 2 | 316 |
| 2251-3000 | 4 | 11 | 83 | 3 | 149 |
| 3001-3750 | 7 | 15 | 75 | 3 | 67 |
| 3751-4500 | 6 | 19 | 71 | 3 | 31 |
| Powyżej 4500 tys. zł | 6 | 22 | 66 | 6 | 32 |
| <u>Ocena warunków materialnych</u> | | | | | |
| Źłe | 2 | 8 | 88 | 2 | 767 |
| Średnie | 5 | 17 | 73 | 4 | 609 |
| Dobre | 9 | 22 | 67 | 2 | 124 |
| <u>Deklarowane poglądy polityczne</u> | | | | | |
| Lewica | 2 | 10 | 87 | 1 | 224 |
| Centrum | 3 | 11 | 85 | 1 | 360 |
| Prawica | 5 | 16 | 75 | 4 | 435 |
| Trudno powiedzieć | 3 | 13 | 79 | 5 | 472 |
| <u>Przynależność do związków zawodowych</u> | | | | | |
| Należący do: | | | | | |
| NSZZ "Solidarność" | 5 | 19 | 73 | 3 | 148 |
| Skupionych w OPZZ | 2 | 16 | 81 | 0 | 92 |
| Innych | 0 | 17 | 82 | 0 | 40 |
| Nie należący do żadnych | 4 | 12 | 81 | 4 | 1197 |
| <u>Ocena kierunku rozwoju sytuacji w kraju</u> | | | | | |
| Dobry | 7 | 25 | 65 | 3 | 350 |
| Źły | 2 | 9 | 87 | 2 | 894 |
| Trudno powiedzieć | 5 | 10 | 77 | 7 | 255 |
| <u>Stosunek do programu Balcerowicza</u> | | | | | |
| Poparcie | 6 | 20 | 69 | 5 | 305 |
| Brak poparcia | 2 | 9 | 87 | 1 | 649 |
| Za mało o nim wiem | 3 | 13 | 80 | 3 | 425 |
| Trudno powiedzieć | 6 | 16 | 69 | 9 | 121 |

| Charakterystyka badanych | Przewidywania ewolucji materialnych warunków życia w najbliższych dwóch latach: | | | | Liczba osób |
|--|---|---------------------|--------------|-------------------|-------------|
| | poprawią się | pozostaną bez zmian | pogorszą się | trudno powiedzieć | |
| Ogółem | 30 | 20 | 38 | 12 | 1499 |
| <u>Płeć</u> | | | | | |
| Mężczyźni | 33 | 19 | 39 | 10 | 715 |
| Kobiety | 28 | 20 | 37 | 15 | 784 |
| <u>Wiek</u> | | | | | |
| Do 24 | 33 | 19 | 36 | 13 | 167 |
| 25-29 | 33 | 29 | 27 | 11 | 132 |
| 30-39 | 29 | 17 | 44 | 10 | 376 |
| 40-49 | 26 | 19 | 41 | 14 | 272 |
| 50-59 | 30 | 21 | 36 | 13 | 202 |
| 60 lat i więcej | 32 | 19 | 35 | 15 | 350 |
| <u>Miejsce zamieszkania</u> | | | | | |
| Wieś | 27 | 18 | 41 | 14 | 596 |
| Miasto | 32 | 21 | 36 | 11 | 903 |
| <u>Wielkość miasta</u> | | | | | |
| Do 20 tys. | 26 | 13 | 43 | 18 | 157 |
| 21-100 | 30 | 24 | 32 | 14 | 304 |
| 101-500 | 33 | 21 | 37 | 9 | 238 |
| 501 tys. i więcej mieszkańców | 39 | 22 | 34 | 5 | 204 |
| <u>Region</u> | | | | | |
| Środkowy (Warszawa) | 34 | 17 | 35 | 13 | 251 |
| Północno-wschodni (Białystok) | 28 | 18 | 35 | 18 | 109 |
| Północny (Gdańsk) | 39 | 29 | 27 | 4 | 153 |
| Południowy (Katowice) | 29 | 20 | 35 | 16 | 261 |
| Południowo-wschodni (Kraków) | 22 | 23 | 49 | 7 | 240 |
| Środkowowschodni (Lublin) | 31 | 12 | 41 | 15 | 106 |
| Środkowozachodni (Poznań) | 29 | 17 | 44 | 10 | 206 |
| Południowo-zachodni (Wrocław) | 32 | 17 | 33 | 18 | 173 |
| <u>Wykształcenie</u> | | | | | |
| Podstawowe | 29 | 19 | 36 | 16 | 627 |
| Zasadnicze zawodowe | 31 | 19 | 38 | 12 | 372 |
| Średnie | 32 | 21 | 38 | 8 | 397 |
| Wyższe | 25 | 22 | 44 | 9 | 103 |
| <u>Grupa społeczno-zawodowa</u> | | | | | |
| Inteligencja, kadra kierownicza | 36 | 19 | 33 | 12 | 98 |
| Pozostali umysłowi | 30 | 17 | 44 | 9 | 296 |
| Pracownicy handlu i usług | 26 | 23 | 41 | 9 | 117 |
| Robotnicy wykwalifikowani | 32 | 22 | 35 | 11 | 404 |
| Robotnicy niewykwalifikowani | 27 | 21 | 35 | 17 | 208 |
| Robotnicy najemni w rolnictwie i leśnictwie | 36 | 25 | 27 | 11 | 44 |
| Rolnicy | 27 | 15 | 39 | 18 | 252 |
| Prywatni przedsiębiorcy | 35 | 27 | 30 | 8 | 60 |
| <u>Dochody osobiste respondenta</u> | | | | | |
| Do 750 tys. zł | 25 | 18 | 38 | 18 | 325 |
| 751-1500 | 28 | 21 | 38 | 13 | 569 |
| 1501-2250 | 32 | 19 | 38 | 10 | 315 |
| 2251-3000 | 32 | 17 | 42 | 8 | 149 |
| 3001-3750 | 42 | 24 | 25 | 9 | 67 |
| 3751-4500 | 32 | 13 | 52 | 3 | 31 |
| Powyżej 4500 tys. zł | 56 | 9 | 28 | 6 | 32 |
| <u>Ocena warunków materialnych</u> | | | | | |
| Złe | 23 | 20 | 43 | 15 | 766 |
| Średnie | 36 | 20 | 33 | 11 | 609 |
| Dobre | 48 | 17 | 30 | 5 | 124 |
| <u>Deklarowane poglądy polityczne</u> | | | | | |
| Lewica | 22 | 27 | 45 | 6 | 224 |
| Centrum | 30 | 19 | 43 | 7 | 360 |
| Prawica | 41 | 21 | 28 | 10 | 434 |
| Trudno powiedzieć | 23 | 15 | 40 | 21 | 472 |
| <u>Przynależność do związków zawodowych</u> | | | | | |
| Należący do: | | | | | |
| NSZZ "Solidarność" | 43 | 16 | 34 | 7 | 148 |
| Skupionych w OPZZ | 25 | 26 | 38 | 11 | 92 |
| Innych | 37 | 20 | 32 | 10 | 40 |
| Nie należący do żadnych | 29 | 19 | 38 | 13 | 1196 |
| <u>Ocena kierunku rozwoju sytuacji w kraju</u> | | | | | |
| Dobry | 54 | 20 | 19 | 7 | 349 |
| Zły | 21 | 20 | 47 | 12 | 894 |
| Trudno powiedzieć | 29 | 18 | 32 | 20 | 255 |
| <u>Stosunek do programu Balcerowicza</u> | | | | | |
| Poparcie | 45 | 25 | 24 | 6 | 304 |
| Brak poparcia | 22 | 19 | 47 | 12 | 649 |
| Za mało o nim wiem | 32 | 18 | 38 | 12 | 425 |
| Trudno powiedzieć | 29 | 16 | 25 | 31 | 121 |

Tabela 8

w procentach

| Charakterystyka badanych | Opinie o stanie napięć społecznych w kraju: | | | Liczba osób |
|--|---|----------|-------------------|-------------|
| | spokój | napięcie | trudno powiedzieć | |
| Ogółem | 8 | 89 | 3 | 1500 |
| <u>Płeć</u> | | | | |
| Mężczyźni | 8 | 90 | 2 | 716 |
| Kobiety | 7 | 88 | 5 | 784 |
| <u>Wiek</u> | | | | |
| Do 24 | 4 | 95 | 2 | 167 |
| 25-29 | 10 | 90 | 0 | 132 |
| 30-39 | 7 | 92 | 1 | 376 |
| 40-49 | 6 | 92 | 2 | 272 |
| 50-59 | 8 | 87 | 5 | 202 |
| 60 lat i więcej | 11 | 81 | 7 | 351 |
| <u>Miejsce zamieszkania</u> | | | | |
| Wieś | 9 | 86 | 5 | 596 |
| Miasto | 7 | 90 | 2 | 904 |
| <u>Wielkość miasta</u> | | | | |
| Do 20 tys. | 5 | 92 | 3 | 157 |
| 21-100 | 7 | 90 | 3 | 304 |
| 101-500 | 9 | 88 | 2 | 239 |
| 501 tys. i więcej mieszkańców | 7 | 93 | 0 | 204 |
| <u>Region</u> | | | | |
| Środkowy (Warszawa) | 8 | 88 | 4 | 251 |
| Północno-wschodni (Białystok) | 5 | 92 | 4 | 109 |
| Północny (Gdańsk) | 10 | 89 | 1 | 154 |
| Południowy (Katowice) | 12 | 83 | 5 | 261 |
| Południowo-wschodni (Kraków) | 5 | 94 | 1 | 240 |
| Środkowowschodni (Lublin) | 4 | 90 | 7 | 106 |
| Środkowozachodni (Poznań) | 6 | 91 | 3 | 206 |
| Południowo-zachodni (Wrocław) | 10 | 87 | 3 | 173 |
| <u>Wykształcenie</u> | | | | |
| Podstawowe | 9 | 85 | 6 | 627 |
| Zasadnicze zawodowe | 7 | 91 | 2 | 372 |
| Średnie | 7 | 91 | 1 | 398 |
| Wyższe | 3 | 96 | 1 | 103 |
| <u>Grupa społeczno-zawodowa</u> | | | | |
| Inteligencja, kadra kierownicza | 8 | 89 | 3 | 98 |
| Pozostali umysłowi | 5 | 94 | 1 | 297 |
| Pracownicy handlu i usług | 8 | 91 | 1 | 117 |
| Robotnicy wykwalifikowani | 9 | 87 | 4 | 404 |
| Robotnicy niewykwalifikowani | 4 | 93 | 3 | 208 |
| Robotnicy najemni w rolnictwie i leśnictwie | 9 | 82 | 9 | 44 |
| Rolnicy | 10 | 82 | 7 | 252 |
| Prywatni przedsiębiorcy | 8 | 92 | 0 | 60 |
| <u>Dochody osobiste respondenta</u> | | | | |
| Do 750 tys. zł | 8 | 86 | 6 | 325 |
| 751-1500 | 7 | 90 | 3 | 569 |
| 1501-2250 | 8 | 90 | 2 | 316 |
| 2251-3000 | 7 | 91 | 2 | 149 |
| 3001-3750 | 13 | 87 | 0 | 67 |
| 3751-4500 | 19 | 77 | 3 | 31 |
| Powyżej 4500 tys. zł | 6 | 94 | 0 | 32 |
| <u>Ocena warunków materialnych</u> | | | | |
| Złe | 6 | 91 | 3 | 767 |
| Średnie | 10 | 86 | 3 | 609 |
| Dobre | 10 | 85 | 6 | 124 |
| <u>Deklarowane poglądy polityczne</u> | | | | |
| Lewica | 5 | 95 | 0 | 224 |
| Centrum | 8 | 91 | 1 | 360 |
| Prawica | 9 | 89 | 2 | 435 |
| Trudno powiedzieć | 8 | 84 | 7 | 472 |
| <u>Przynależność do związków zawodowych</u> | | | | |
| Należący do: | | | | |
| NSZZ "Solidarność" | 9 | 88 | 2 | 148 |
| Skupionych w OPZZ | 11 | 87 | 2 | 92 |
| Innych | 2 | 97 | 0 | 40 |
| Nie należący do żadnych | 7 | 89 | 4 | 1197 |
| <u>Ocena kierunku rozwoju sytuacji w kraju</u> | | | | |
| Dobry | 16 | 82 | 3 | 350 |
| Zły | 5 | 93 | 2 | 894 |
| Trudno powiedzieć | 7 | 84 | 9 | 255 |
| <u>Stosunek do programu Balcerowicza</u> | | | | |
| Poparcie | 11 | 86 | 3 | 305 |
| Brak poparcia | 6 | 93 | 1 | 649 |
| Za mało o nim wiem | 8 | 89 | 3 | 425 |
| Trudno powiedzieć | 11 | 74 | 16 | 121 |

Tabela 9

w procentach

| Charakterystyka badanych | Przewidywana dynamika napięć społecznych w najbliższych tygodniach: | | | | Liczba osób |
|--|---|-----------|---------|-------------------|-------------|
| | zmaleją | bez zmian | wzrosną | trudno powiedzieć | |
| Ogółem | 7 | 26 | 53 | 15 | 1499 |
| <u>Płeć</u> | | | | | |
| Mężczyźni | 7 | 27 | 53 | 13 | 716 |
| Kobiety | 7 | 25 | 52 | 16 | 783 |
| <u>Wiek</u> | | | | | |
| Do 24 | 2 | 27 | 54 | 16 | 167 |
| 25-29 | 7 | 26 | 58 | 8 | 132 |
| 30-39 | 7 | 25 | 56 | 13 | 376 |
| 40-49 | 7 | 23 | 55 | 15 | 272 |
| 50-59 | 9 | 21 | 55 | 14 | 201 |
| 60 lat i więcej | 8 | 31 | 43 | 18 | 351 |
| <u>Miejsce zamieszkania</u> | | | | | |
| Wieś | 7 | 27 | 47 | 19 | 595 |
| Miasto | 7 | 25 | 56 | 12 | 904 |
| <u>Wielkość miasta</u> | | | | | |
| Do 20 tys. | 2 | 20 | 59 | 19 | 157 |
| 21-100 | 7 | 28 | 54 | 11 | 304 |
| 101-500 | 9 | 26 | 52 | 13 | 239 |
| 501 tys. i więcej mieszkańców | 6 | 24 | 64 | 6 | 204 |
| <u>Region</u> | | | | | |
| Środkowy (Warszawa) | 7 | 25 | 56 | 11 | 251 |
| Północno-wschodni (Białystok) | 11 | 17 | 55 | 16 | 109 |
| Północny (Gdańsk) | 3 | 35 | 52 | 10 | 154 |
| Południowy (Katowice) | 10 | 22 | 45 | 23 | 261 |
| Południowo-wschodni (Kraków) | 5 | 29 | 56 | 10 | 240 |
| Środkowowschodni (Lublin) | 4 | 25 | 48 | 24 | 105 |
| Środkowozachodni (Poznań) | 5 | 23 | 60 | 11 | 206 |
| Południowo-zachodni (Wrocław) | 9 | 29 | 47 | 16 | 173 |
| <u>Wykształcenie</u> | | | | | |
| Podstawowe | 6 | 27 | 48 | 18 | 626 |
| Zasadnicze zawodowe | 6 | 27 | 53 | 13 | 372 |
| Średnie | 7 | 23 | 58 | 12 | 398 |
| Wyższe | 13 | 25 | 54 | 8 | 103 |
| <u>Grupa społeczno-zawodowa</u> | | | | | |
| Inteligencja, kadra kierownicza | 11 | 21 | 59 | 8 | 98 |
| Pozostali umysłowi | 8 | 23 | 56 | 14 | 297 |
| Pracownicy handlu i usług | 3 | 28 | 56 | 13 | 117 |
| Robotnicy wykwalifikowani | 7 | 22 | 55 | 15 | 404 |
| Robotnicy niewykwalifikowani | 6 | 29 | 52 | 12 | 208 |
| Robotnicy najemni w rolnictwie i leśnictwie | 9 | 29 | 45 | 16 | 44 |
| Rolnicy | 6 | 31 | 42 | 21 | 251 |
| Prywatni przedsiębiorcy | 7 | 32 | 57 | 5 | 60 |
| <u>Dochody osobiste respondenta</u> | | | | | |
| Do 750 tys. zł | 4 | 30 | 49 | 17 | 325 |
| 751-1500 | 7 | 24 | 54 | 16 | 568 |
| 1501-2250 | 7 | 28 | 50 | 15 | 316 |
| 2251-3000 | 9 | 19 | 61 | 11 | 149 |
| 3001-3750 | 10 | 25 | 52 | 12 | 67 |
| 3751-4500 | 16 | 19 | 61 | 3 | 31 |
| Powyżej 4500 tys. zł | 12 | 25 | 59 | 3 | 32 |
| <u>Ocena warunków materialnych</u> | | | | | |
| Złe | 6 | 26 | 55 | 13 | 766 |
| Średnie | 8 | 25 | 50 | 18 | 609 |
| Dobre | 10 | 31 | 50 | 9 | 124 |
| <u>Deklarowane poglądy polityczne</u> | | | | | |
| Lewica | 3 | 22 | 63 | 12 | 224 |
| Centrum | 8 | 29 | 54 | 9 | 360 |
| Prawica | 8 | 28 | 53 | 11 | 435 |
| Trudno powiedzieć | 7 | 23 | 46 | 24 | 471 |
| <u>Przynależność do związków zawodowych</u> | | | | | |
| Należący do: | | | | | |
| NSZZ "Solidarność" | 15 | 20 | 53 | 12 | 148 |
| Skupionych w OPZZ | 5 | 22 | 56 | 16 | 92 |
| Innych | 2 | 20 | 62 | 15 | 40 |
| Nie należący do żadnych | 6 | 27 | 52 | 15 | 1196 |
| <u>Ocena kierunku rozwoju sytuacji w kraju</u> | | | | | |
| Dobry | 13 | 36 | 42 | 9 | 350 |
| Zły | 5 | 22 | 61 | 12 | 893 |
| Trudno powiedzieć | 7 | 24 | 37 | 31 | 255 |
| <u>Stosunek do programu Balcerowicza</u> | | | | | |
| Poparcie | 9 | 34 | 47 | 10 | 305 |
| Brak poparcia | 5 | 21 | 60 | 14 | 648 |
| Za mało o nim wiem | 7 | 30 | 48 | 15 | 425 |
| Trudno powiedzieć | 12 | 16 | 42 | 31 | 121 |